

INVITACIÓN ABIERTA A PRESENTAR PROPUESTAS No. FNT - 064- 2015

DESARROLLAR LA INTERVENTORÍA TÉCNICA, JURÍDICA, ADMINISTRATIVA, OPERATIVA, AMBIENTAL, SOCIAL Y FINANCIERA AL PROYECTO DE CONSTRUCCIÓN DEL MUELLE TURÍSTICO DEL EMBARQUE DE PASAJEROS EL COVE DE SAN ANDRÉS, DEPARTAMENTO DE SAN ANDRÉS, PROVIDENCIA Y SANTA CATALINA, DE ACUERDO A LOS PLANOS, PRESUPUESTOS, CANTIDADES, ANÁLISIS DE PRECIOS UNITARIOS APUS Y DEMÁS ESPECIFICACIONES TÉCNICAS.

Bogotá, D. C., Septiembre 1 de 2015

DESARROLLAR LA INTERVENTORÍA TÉCNICA, JURÍDICA, ADMINISTRATIVA, OPERATIVA, AMBIENTAL, SOCIAL Y FINANCIERA AL PROYECTO DE CONSTRUCCIÓN DEL MUELLE TURÍSTICO DEL EMBARQUE DE PASAJEROS EL COVE DE SAN ANDRÉS, DEPARTAMENTO DE SAN ANDRÉS, PROVIDENCIA Y SANTA CATALINA, DE ACUERDO A LOS PLANOS, PRESUPUESTOS, CANTIDADES, ANÁLISIS DE PRECIOS UNITARIOS APUS Y DEMÁS ESPECIFICACIONES TÉCNICAS

RESUMEN

Objeto de contratación: DESARROLLAR LA INTERVENTORÍA TÉCNICA, JURÍDICA, ADMINISTRATIVA, OPERATIVA, AMBIENTAL, SOCIAL Y FINANCIERA AL PROYECTO DE CONSTRUCCIÓN DEL MUELLE TURÍSTICO DEL EMBARQUE DE PASAJEROS EL COVE DE SAN ANDRÉS, DEPARTAMENTO DE SAN ANDRÉS, PROVIDENCIA Y SANTA CATALINA, DE ACUERDO A LOS PLANOS, PRESUPUESTOS, CANTIDADES, ANÁLISIS DE PRECIOS UNITARIOS APUS Y DEMÁS ESPECIFICACIONES TÉCNICAS.

Fecha de apertura: 1 de septiembre de 2015

Fecha límite de entrega propuestas: Septiembre 17 de 2015. Hora: 10:00 a.m.

Responsable del proyecto: Dirección de Infraestructura del Fondo Nacional de Turismo –FONTUR.

Contactos: Guido Barliza Illidge. Teléfono: 3275500 Ext. 1361, correo electrónico: gbarliza@fontur.com.co

DESARROLLAR LA INTERVENTORÍA TÉCNICA, JURÍDICA, ADMINISTRATIVA, OPERATIVA, AMBIENTAL, SOCIAL Y FINANCIERA AL PROYECTO DE CONSTRUCCIÓN DEL MUELLE TURÍSTICO DEL EMBARQUE DE PASAJEROS EL COVE DE SAN ANDRÉS, DEPARTAMENTO DE SAN ANDRÉS, PROVIDENCIA Y SANTA CATALINA, DE ACUERDO A LOS PLANOS, PRESUPUESTOS, CANTIDADES, ANÁLISIS DE PRECIOS UNITARIOS APUS Y DEMÁS ESPECIFICACIONES TÉCNICAS

CAPITULO I

1.1. INFORMACIÓN SOBRE LA ENTIDAD

1.1.1. Fondo Nacional de Turismo – FONTUR

La Ley 300 de 1996 creó el Fondo de Promoción Turística cuyos recursos se destinarán a la ejecución de los planes y programas de promoción y mercadeo turístico y a fortalecer y mejorar la competitividad del sector, con el fin de incrementar el turismo receptivo y el turismo doméstico.

El artículo 12 del Decreto 505 de 1997 dispuso: *“el Fondo de Promoción Turística creado por el artículo 42 de la Ley 300 de 1996 es una cuenta especial, con carácter de patrimonio autónomo, cuyos recursos serán destinados exclusivamente a la ejecución de los planes de promoción y mercadeo turístico y a fortalecer y mejorar la competitividad del sector turístico para incrementar el turismo receptivo y el turismo doméstico”*.

El artículo 40 de la Ley 1450 de 2011, estableció el Fondo de Promoción Turística, como un instrumento para el manejo de los recursos provenientes de la contribución parafiscal para la promoción del turismo, el cual se ceñirá a los lineamientos de la política turística definidos por el Ministerio de Comercio, Industria y Turismo.

El artículo 21 de la Ley 1558 de 2012, modificó la Ley 1101 de 2006, al disponer que *“los recursos señalados en el artículo 1 y 8 de la Ley 1101 de 2006, así como los asignados en el Presupuesto Nacional para la infraestructura turística, promoción y la competitividad Turística, y el recaudo del Impuesto al Turismo, formarán parte de los recursos del Fondo de Promoción Turística que en adelante llevará el nombre de Fondo Nacional del Turismo – Fontur...”*, en adelante FONTUR.

Con fundamento en lo establecido por el artículo 2 del Decreto 2251 de 2012, el Ministerio de Comercio, Industria y Turismo, adelantó proceso de licitación pública No. 03 de 2013, para seleccionar la entidad fiduciaria que administre el Patrimonio Autónomo Fondo Nacional de Turismo (FONTUR). Cumplidos los requisitos legales, fue seleccionada la Fiduciaria Colombiana de Comercio Exterior S.A. – FIDUCOLDEX, para que en calidad de vocera del Patrimonio Autónomo administre el FONDO NACIONAL DE TURISMO - FONTUR, y en consecuencia suscribió el contrato de fiducia mercantil No. 137 el 28 de agosto de 2013.

DESARROLLAR LA INTERVENTORÍA TÉCNICA, JURÍDICA, ADMINISTRATIVA, OPERATIVA, AMBIENTAL, SOCIAL Y FINANCIERA AL PROYECTO DE CONSTRUCCIÓN DEL MUELLE TURÍSTICO DEL EMBARQUE DE PASAJEROS EL COVE DE SAN ANDRÉS, DEPARTAMENTO DE SAN ANDRÉS, PROVIDENCIA Y SANTA CATALINA, DE ACUERDO A LOS PLANOS, PRESUPUESTOS, CANTIDADES, ANÁLISIS DE PRECIOS UNITARIOS APUS Y DEMÁS ESPECIFICACIONES TÉCNICAS

La entidad contratante es la Fiduciaria Colombiana de Comercio Exterior S.A. FIDUCOLDEX, sociedad de servicios financieros de economía mixta indirecta, constituida mediante Escritura Pública número 1.497 de octubre 31 de 1.992, otorgada en la Notaría Cuarta de Cartagena de Indias, Distrito Turístico y Capital, autorizada para funcionar mediante la Resolución número 4.535 de noviembre 3 de 1.992 expedida por la hoy Superintendencia Financiera de Colombia, actúa como vocera del Patrimonio Autónomo Fondo Nacional de Turismo – FONTUR y en consecuencia, comprometiendo única y exclusivamente el patrimonio del citado Fideicomiso.

1.1.2. Naturaleza, funciones e ingresos de FONTUR

(i) FONTUR fue constituido como un Patrimonio Autónomo, administrado por FIDUCOLDEX. (ii) FONTUR tiene como finalidad la ejecución de los recursos para la infraestructura turística, promoción y la competitividad Turística y el recaudo del Impuesto al Turismo. (iii) El origen de los recursos para la ejecución de los programas anteriormente citados, provienen de la contribución parafiscal y fiscal.

1.1.3. Naturaleza de los recursos

Serán considerados de origen público los recursos con los que FONTUR pagará las obligaciones a su cargo, como consecuencia de la ejecución y cumplimiento del eventual contrato que se llegare a celebrar.

1.1.4. Definiciones

Donde quiera que, en los documentos de la presente Invitación y del contrato que se suscriba con ocasión de la misma, se encuentren los siguientes términos, tendrán el significado que se asigna a continuación:

1.1.4.1. FIDUCOLDEX

Fiduciaria Colombiana de Comercio Exterior S.A. es la Entidad contratante actuando como vocera del Patrimonio Autónomo FONTUR y, en consecuencia, comprometiendo única y exclusivamente el patrimonio del citado patrimonio.

1.1.4.2. FONTUR

Patrimonio Autónomo FONTUR fue creado por disposición de la Ley 1558 de 2012, constituido como un patrimonio autónomo, por el Ministerio de Comercio, Industria y Turismo, mediante el contrato de Fiducia Mercantil No. 137 del 28 de agosto de 2013.

DESARROLLAR LA INTERVENTORÍA TÉCNICA, JURÍDICA, ADMINISTRATIVA, OPERATIVA, AMBIENTAL, SOCIAL Y FINANCIERA AL PROYECTO DE CONSTRUCCIÓN DEL MUELLE TURÍSTICO DEL EMBARQUE DE PASAJEROS EL COVE DE SAN ANDRÉS, DEPARTAMENTO DE SAN ANDRÉS, PROVIDENCIA Y SANTA CATALINA, DE ACUERDO A LOS PLANOS, PRESUPUESTOS, CANTIDADES, ANÁLISIS DE PRECIOS UNITARIOS APUS Y DEMÁS ESPECIFICACIONES TÉCNICAS

1.1.4.3. Invitación

Es la convocatoria a personas determinadas o no, a participar con una propuesta con miras a aceptar aquella que resulte más favorable, o a no aceptar ninguna, evento en el cual, no habrá lugar a reclamo o indemnización alguna para quienes presentaron propuestas. La presente Invitación es ley para las partes.

1.1.4.4. Proponente

Es la persona natural o persona jurídica o consorcio o unión temporal, que presenta dentro de la oportunidad señalada para el efecto, una propuesta u oferta.

1.1.4.5. Propuesta

Es el ofrecimiento u oferta formulada por el Proponente en respuesta a la Invitación.

1.1.4.6. Aceptación de la propuesta

Es la decisión en virtud de la cual se determina la propuesta que se selecciona y la autorización para el respectivo contrato; en consecuencia, el proponente seleccionado tiene el derecho y la obligación a suscribir el contrato correspondiente.

1.1.4.7. Contratista

Será la persona con quien FIDUCOLDEX como vocera del Patrimonio Autónomo FONTUR, celebre el contrato autorizado para ejecutar las actividades o prestar el servicio que se requiere para la consecución de la finalidad de la presente Invitación. El contratista deberá acoger en su integridad las decisiones que adopte FONTUR. El contratista no adquirirá vínculo laboral alguno con FONTUR y/o con la Fiduciaria.

1.1.4.8. Contrato

Es el instrumento legal autorizado, suscrito y aceptado por FONTUR y el Contratista, para ejecutar el objeto y obligaciones allí contenidas, el cual será ley para las partes.

1.1.4.9. Cómputo de términos

Para efectos de la presente Invitación, se aclara que los términos expresados en días y horas se computarán desde la hora en que inicia el término y vencerán el último segundo de la hora inmediatamente anterior a la fecha y hora fijada para la respectiva actuación. Cuando la prórroga de los términos conlleve fracciones de día, se tendrá en cuenta que éstas se contarán a partir del segundo siguiente al vencimiento del respectivo término y que cada día calendario conlleva 9 horas hábiles, entre las 8:00 a.m. y las 5:00 p.m.

DESARROLLAR LA INTERVENTORÍA TÉCNICA, JURÍDICA, ADMINISTRATIVA, OPERATIVA, AMBIENTAL, SOCIAL Y FINANCIERA AL PROYECTO DE CONSTRUCCIÓN DEL MUELLE TURÍSTICO DEL EMBARQUE DE PASAJEROS EL COVE DE SAN ANDRÉS, DEPARTAMENTO DE SAN ANDRÉS, PROVIDENCIA Y SANTA CATALINA, DE ACUERDO A LOS PLANOS, PRESUPUESTOS, CANTIDADES, ANÁLISIS DE PRECIOS UNITARIOS APUS Y DEMÁS ESPECIFICACIONES TÉCNICAS

1.1.4.10. Día corriente o día calendario

Es cualquier día del calendario, entendido como el espacio de tiempo de 24 horas, sin tener en cuenta si se trata de un día hábil o inhábil.

1.1.4.11. Día hábil

Es cualquier día comprendido entre el lunes y el viernes de cada semana entre las 8:30 a.m. y las 4:30 p.m., excluyendo de éstos los días festivos determinados por ley en la República de Colombia. En el evento en que la fecha en que finalice un plazo establecido en esta Invitación resulte ser un sábado o domingo u otro día inhábil, el último día de tal período o la fecha correspondiente, se trasladará al día hábil siguiente.

1.1.4.12. Términos de Referencia

Son los documentos que contienen y conforman las disposiciones de obligatorio cumplimiento para los proponentes, para el contratista y para FONTUR. Vencida la oportunidad para la modificación o la aclaración de dichos documentos, los mismos serán aplicables tal y como fueron expedidos.

1.1.4.13. Discrepancia

Diferencia entre la información, manifestación o documentos presentados en la propuesta y los requerimientos contenidos en la presente Invitación, verificados por el respectivo evaluador.

1.2. GENERALIDADES DE LA INVITACIÓN

1.2.1. Régimen legal aplicable

Dadas las características del objeto a contratar y las especificidades de la necesidad, así como su cuantía, la modalidad de selección será la INVITACIÓN ABIERTA A PRESENTAR PROPUESTAS.

Son aplicables al presente proceso de contratación las normas del derecho privado, en especial las siguientes:

1. Constitución Política de Colombia.
2. Código de Comercio.
3. Código Civil.
4. Artículo 8 Ley 80 de 1993 y sus modificaciones, sin que ello implique cambio de régimen jurídico.
5. Manual de Contratación del FONDO NACIONAL DE TURISMO.

DESARROLLAR LA INTERVENTORÍA TÉCNICA, JURÍDICA, ADMINISTRATIVA, OPERATIVA, AMBIENTAL, SOCIAL Y FINANCIERA AL PROYECTO DE CONSTRUCCIÓN DEL MUELLE TURÍSTICO DEL EMBARQUE DE PASAJEROS EL COVE DE SAN ANDRÉS, DEPARTAMENTO DE SAN ANDRÉS, PROVIDENCIA Y SANTA CATALINA, DE ACUERDO A LOS PLANOS, PRESUPUESTOS, CANTIDADES, ANÁLISIS DE PRECIOS UNITARIOS APUS Y DEMÁS ESPECIFICACIONES TÉCNICAS

6. Código de buen gobierno de FIDUCOLDEX, que se encuentra publicado en la página de Internet www.fiducoldex.com.co, (<http://www.fiducoldex.com.co/index.php?doc=displaypage&pid=181>) y que se refieren al régimen de inhabilidades, incompatibilidades y conflictos de interés.

1.2.2. Naturaleza de esta invitación

Para efectos del fin propuesto se recomienda a los proponentes revisar el presente documento para evitar incurrir en inhabilidades, incompatibilidades, o incumplimiento de los requisitos exigidos, toda vez que contienen los parámetros, directrices e información que son de obligatorio cumplimiento por parte de los proponentes que participen en los procesos de contratación adelantados por FONTUR. Las propuestas presentadas conforme se establece en este documento, constituirán la base para la elaboración y suscripción de los respectivos Contratos derivados de los procesos de contratación bajo la modalidad de invitación abierta a presentar propuestas, con los proponentes que resulten favorecidos en cada caso. Se suscribirá un contrato derivado de cada proceso mientras no se establezca regla en contrario.

FONTUR dará prevalencia al principio de Buena Fe contenido en el artículo 83 de la Constitución Política Nacional. En consecuencia, todas aquellas observaciones que aleguen el presunto incumplimiento en lo descrito en las presentes condiciones, deberán acompañarse de documentos con los cuales se desvirtúe la presunción de Buena Fe de la que gozan los proponentes. La naturaleza de la presente invitación es pública y se rige por los procesos, procedimientos de FIDUCOLDEX vocera del Patrimonio Autónomo FONTUR y el Manual de Contratación de FONTUR, el cual puede ser consultado en la página www.fontur.com.co.

1.2.3. APOSTILLE

Cuando se trate de documentos de naturaleza pública otorgados en el exterior, de conformidad con lo previsto en la Ley 455 de 1998, no se requerirá del trámite de consularización señalado en el literal (a) anterior, siempre que provenga de uno de los países signatarios del Tratado de La Haya del 5 de Octubre de 1996, sobre abolición del requisito de legalización para documentos públicos extranjeros, aprobada por la Ley 455 de 1998. En este caso sólo será exigible la Apostilla, trámite que consiste en el Certificado el cual avala la autenticidad de la firma y el título en que ha actuado la persona firmante del documento y que se surte ante la autoridad competente en el país de origen. Si la Apostilla está dada en idioma distinto del castellano, deberá presentarse acompañada de una traducción oficial a dicho idioma y la firma del traductor legalizada de conformidad con las normas vigentes. Lo anterior aplica para documento público o privado, el cual debe contar con la autenticidad y apostille respectivo.

DESARROLLAR LA INTERVENTORÍA TÉCNICA, JURÍDICA, ADMINISTRATIVA, OPERATIVA, AMBIENTAL, SOCIAL Y FINANCIERA AL PROYECTO DE CONSTRUCCIÓN DEL MUELLE TURÍSTICO DEL EMBARQUE DE PASAJEROS EL COVE DE SAN ANDRÉS, DEPARTAMENTO DE SAN ANDRÉS, PROVIDENCIA Y SANTA CATALINA, DE ACUERDO A LOS PLANOS, PRESUPUESTOS, CANTIDADES, ANÁLISIS DE PRECIOS UNITARIOS APUS Y DEMÁS ESPECIFICACIONES TÉCNICAS

1.3. OBJETO DE LA INVITACIÓN

DESARROLLAR LA INTERVENTORÍA TÉCNICA, JURÍDICA, ADMINISTRATIVA, OPERATIVA, AMBIENTAL, SOCIAL Y FINANCIERA AL PROYECTO DE CONSTRUCCIÓN DEL MUELLE TURÍSTICO DEL EMBARQUE DE PASAJEROS EL COVE DE SAN ANDRÉS, DEPARTAMENTO DE SAN ANDRÉS, PROVIDENCIA Y SANTA CATALINA, DE ACUERDO A LOS PLANOS, PRESUPUESTOS, CANTIDADES, ANÁLISIS DE PRECIOS UNITARIOS APUS Y DEMÁS ESPECIFICACIONES TECNICAS.

1.3.1. Descripción general

El muelle actual del Cove, no responde a las necesidades sectoriales en la isla, por lo que fue necesario el desarrollo de estudios y diseños que permitieran formular y concebir una nueva infraestructura acorde a la demanda turística de la isla. Tal proyecto tiene como área de intervención un total de 1700 m2 en zona de litoral más las acciones a realizar en aguas costeras, incluyendo bahía vehicular, accesos, edificaciones para prestar servicios básicos como son de información, caseta puesto comercial, control, batería sanitaria, mobiliario urbano, alumbrado público, instalaciones eléctricas, instalaciones hidrosanitarias, señalización y estrategias para el manejo ambiental.

El acceso por vía terrestre lo establece la Av Circunvalar, avenida principal de carácter nacional que rodea la isla. Se puede acceder de igual manera por las vías del interior de la isla, así como por la vía a la Loma y vía al Cove.

DESARROLLAR LA INTERVENTORÍA TÉCNICA, JURÍDICA, ADMINISTRATIVA, OPERATIVA, AMBIENTAL, SOCIAL Y FINANCIERA AL PROYECTO DE CONSTRUCCIÓN DEL MUELLE TURÍSTICO DEL EMBARQUE DE PASAJEROS EL COVE DE SAN ANDRÉS, DEPARTAMENTO DE SAN ANDRÉS, PROVIDENCIA Y SANTA CATALINA, DE ACUERDO A LOS PLANOS, PRESUPUESTOS, CANTIDADES, ANÁLISIS DE PRECIOS UNITARIOS APUS Y DEMÁS ESPECIFICACIONES TÉCNICAS



El acceso peatonal se realiza por el costado sur de la Avenida Circunvalar, donde existe actualmente el andén.

El muelle se plantea para usuarios turistas provenientes de los cruceros y personal militar de la base, los turistas accederían al área de desembarque en barcos tipo Tender, con capacidad de entre 100 y 120 pasajeros.

INVITACIÓN ABIERTA A PRESENTAR PROPUESTAS No. FNT - 064 - 2015

DESARROLLAR LA INTERVENTORÍA TÉCNICA, JURÍDICA, ADMINISTRATIVA, OPERATIVA, AMBIENTAL, SOCIAL Y FINANCIERA AL PROYECTO DE CONSTRUCCIÓN DEL MUELLE TURÍSTICO DEL EMBARQUE DE PASAJEROS EL COVE DE SAN ANDRÉS, DEPARTAMENTO DE SAN ANDRÉS, PROVIDENCIA Y SANTA CATALINA, DE ACUERDO A LOS PLANOS, PRESUPUESTOS, CANTIDADES, ANÁLISIS DE PRECIOS UNITARIOS APUS Y DEMÁS ESPECIFICACIONES TÉCNICAS

Pág.
10 de
71



Andenes actuales muelle



Estado actual del muelle

DESARROLLAR LA INTERVENTORÍA TÉCNICA, JURÍDICA, ADMINISTRATIVA, OPERATIVA, AMBIENTAL, SOCIAL Y FINANCIERA AL PROYECTO DE CONSTRUCCIÓN DEL MUELLE TURÍSTICO DEL EMBARQUE DE PASAJEROS EL COVE DE SAN ANDRÉS, DEPARTAMENTO DE SAN ANDRÉS, PROVIDENCIA Y SANTA CATALINA, DE ACUERDO A LOS PLANOS, PRESUPUESTOS, CANTIDADES, ANÁLISIS DE PRECIOS UNITARIOS APUS Y DEMÁS ESPECIFICACIONES TÉCNICAS



El planteamiento del proyecto atiende a diferentes consideraciones de orden técnico entre las cuales se destacan las climáticas y las oceanográficas, las primeras en respuesta a la condiciones de asolación, fuerza y dirección de los vientos y los niveles de humedad ante la constancia de las lluvias en la isla; la segunda, en atención a los niveles que se deben implementar, las pertinentes recomendaciones morfológicas y de diseño del frente del muelle para resistir la fuerza de la corriente, estableciendo las funciones de las vitas de amarre de los botes y los aspectos a tener en cuenta para el parqueo de los botes y las distancias entre los mismos.

DESARROLLAR LA INTERVENTORÍA TÉCNICA, JURÍDICA, ADMINISTRATIVA, OPERATIVA, AMBIENTAL, SOCIAL Y FINANCIERA AL PROYECTO DE CONSTRUCCIÓN DEL MUELLE TURÍSTICO DEL EMBARQUE DE PASAJEROS EL COVE DE SAN ANDRÉS, DEPARTAMENTO DE SAN ANDRÉS, PROVIDENCIA Y SANTA CATALINA, DE ACUERDO A LOS PLANOS, PRESUPUESTOS, CANTIDADES, ANÁLISIS DE PRECIOS UNITARIOS APUS Y DEMÁS ESPECIFICACIONES TÉCNICAS

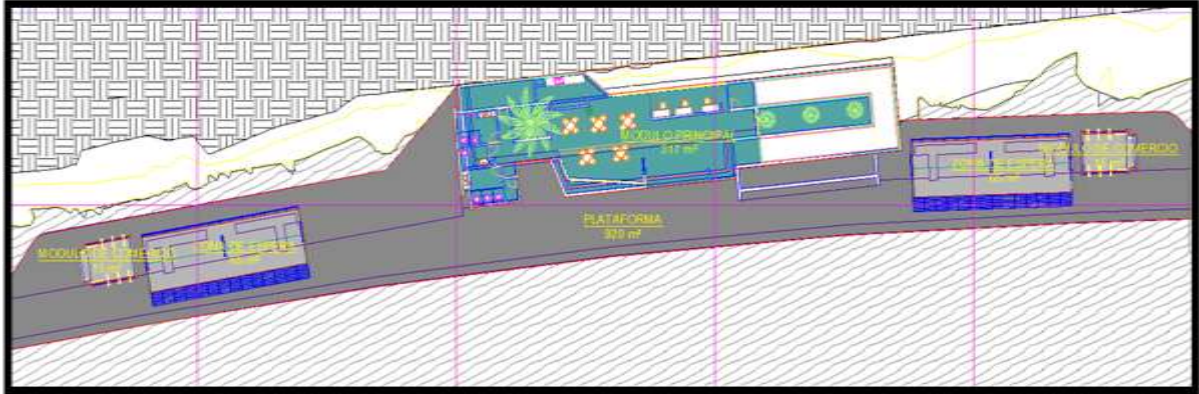

Planta general

Entendiendo las características y particularidades del diseño, se plantea el siguiente programa arquitectónico anexo al muelle:

Punto de información, punto de policía, oficina para la capitania del puerto, batería de baños, área de cafetería, locales comerciales (artesanías, cambio de moneda y buceo), cuartos de soporte (eléctrico, bombas y aseo) y zonas de puntos de sombra.

DESARROLLAR LA INTERVENTORÍA TÉCNICA, JURÍDICA, ADMINISTRATIVA, OPERATIVA, AMBIENTAL, SOCIAL Y FINANCIERA AL PROYECTO DE CONSTRUCCIÓN DEL MUELLE TURÍSTICO DEL EMBARQUE DE PASAJEROS EL COVE DE SAN ANDRÉS, DEPARTAMENTO DE SAN ANDRÉS, PROVIDENCIA Y SANTA CATALINA, DE ACUERDO A LOS PLANOS, PRESUPUESTOS, CANTIDADES, ANÁLISIS DE PRECIOS UNITARIOS APUS Y DEMÁS ESPECIFICACIONES TÉCNICAS

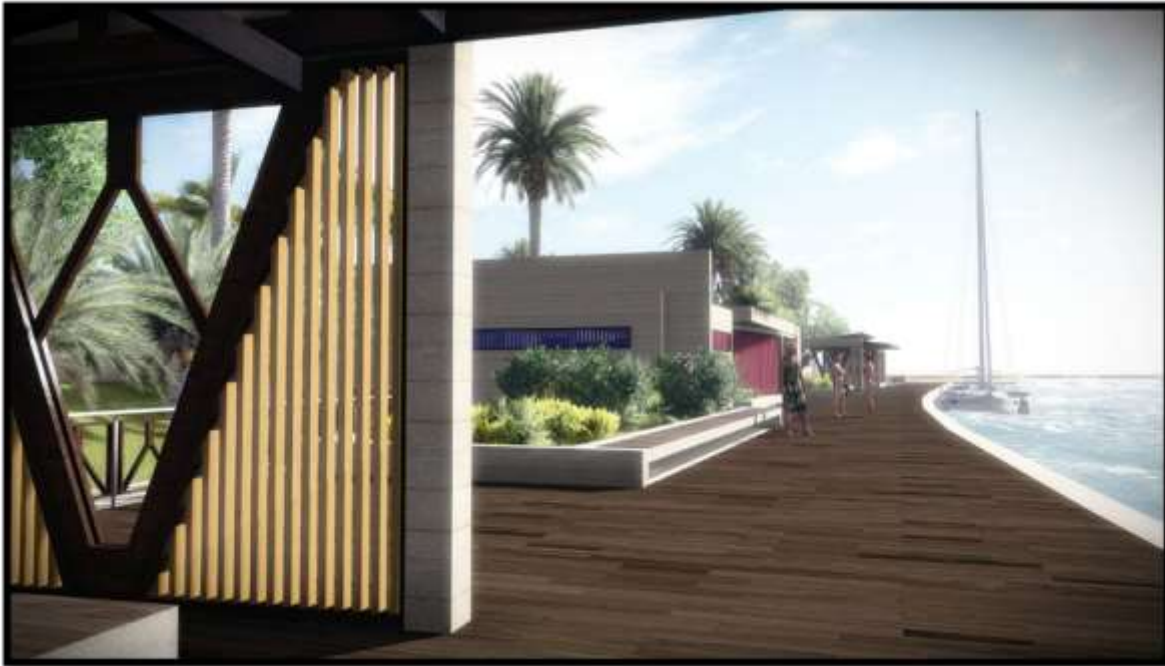

La implantación del proyecto se desarrolla de forma paralela a la vía, planteando dos accesos; el primero, desde la Avenida Circunvarar en continuidad de su andén que conecta y llega a la plazoleta (cubierta del volumen principal); el segundo, por vía marítima a las plataformas de pasajeros en el muelle propiamente. Tres volúmenes conforman el complejo, en una tensión lineal propia de la función del muelle sobre la bahía, en esta organización se hace evidente la jerarquía del volumen central. No solo por ser el de mayor tamaño, también por dar apertura a la plazoleta de acceso en su cubierta plana y porque tiene los puntos fijos (rampas) contiguas, lo que genera que las circulaciones se organicen de forma central frente a toda la implantación del muelle.

DESARROLLAR LA INTERVENTORÍA TÉCNICA, JURÍDICA, ADMINISTRATIVA, OPERATIVA, AMBIENTAL, SOCIAL Y FINANCIERA AL PROYECTO DE CONSTRUCCIÓN DEL MUELLE TURÍSTICO DEL EMBARQUE DE PASAJEROS EL COVE DE SAN ANDRÉS, DEPARTAMENTO DE SAN ANDRÉS, PROVIDENCIA Y SANTA CATALINA, DE ACUERDO A LOS PLANOS, PRESUPUESTOS, CANTIDADES, ANÁLISIS DE PRECIOS UNITARIOS APUS Y DEMÁS ESPECIFICACIONES TÉCNICAS



Al interior del módulo principal en el costado oriental se desarrolla , la batería de baños, el cuarto de aseo y el cuarto de bombas hidráulicas; circulaciones y cuarto eléctrico; al costado occidental, la cafetería, su zona de servicios anexa y los puntos de información ubicados centralmente. El edificio central marca la pauta, de tal manera que hacia el occidente se localice el modulo A y al oriente el modulo B, en una altura menor, el programa arquitectónico para los dos edificios propone un módulo comercial contiguo de una zona de espera y permanencia. La capacidad de la propuesta está planteada para un total de 500 usuarios.

INVITACIÓN ABIERTA A PRESENTAR PROPUESTAS No. FNT - 064 - 2015

DESARROLLAR LA INTERVENTORÍA TÉCNICA, JURÍDICA, ADMINISTRATIVA, OPERATIVA, AMBIENTAL, SOCIAL Y FINANCIERA AL PROYECTO DE CONSTRUCCIÓN DEL MUELLE TURÍSTICO DEL EMBARQUE DE PASAJEROS EL COVE DE SAN ANDRÉS, DEPARTAMENTO DE SAN ANDRÉS, PROVIDENCIA Y SANTA CATALINA, DE ACUERDO A LOS PLANOS, PRESUPUESTOS, CANTIDADES, ANÁLISIS DE PRECIOS UNITARIOS APUS Y DEMÁS ESPECIFICACIONES TÉCNICAS

Pág.
15 de
71



Vista de la plazoleta de acceso.

DESARROLLAR LA INTERVENTORÍA TÉCNICA, JURÍDICA, ADMINISTRATIVA, OPERATIVA, AMBIENTAL, SOCIAL Y FINANCIERA AL PROYECTO DE CONSTRUCCIÓN DEL MUELLE TURÍSTICO DEL EMBARQUE DE PASAJEROS EL COVE DE SAN ANDRÉS, DEPARTAMENTO DE SAN ANDRÉS, PROVIDENCIA Y SANTA CATALINA, DE ACUERDO A LOS PLANOS, PRESUPUESTOS, CANTIDADES, ANÁLISIS DE PRECIOS UNITARIOS APUS Y DEMÁS ESPECIFICACIONES TÉCNICAS



DATOS TECNICOS ESTRUCTURALES	
ALTURA	6.00 M
SISTEMA ESTRUCTURAL	PORTICOS EN CONCRETO REFORZADO
METODO DE DISEÑO	RESISTENCIA ULTIMA
RESISTENCIA DEL CONCRETO	315 Kg / Cm2
RESISTENCIA DEL REFUERZO	Fy = 4200 Kg /Cm2 para barras mayores 3/8" Fy = 2400 Kg /Cm2 para barras menores 1/2"
CIMENTACION	pilotes anclados en roca dos diámetros
CARGA VIVA DEL MUELLE	270 TON 500 KG/M2
CAPACIDAD PORTANTE DEL SUELO	70 TON /M2
CARGA MUERTAS IMPUESTAS	400 KG /M2
CONCRETO DE VIGAS	fc= 315 Kg/cm2
CONCRETO PLACAS	f'c = 315 Kg/cm ²
CONCRETO COLUMNAS	f'c =315 Kg/cm ²
ACERO DE REFUERZO	fy = 4.200 Kg/cm ²

DESARROLLAR LA INTERVENTORÍA TÉCNICA, JURÍDICA, ADMINISTRATIVA, OPERATIVA, AMBIENTAL, SOCIAL Y FINANCIERA AL PROYECTO DE CONSTRUCCIÓN DEL MUELLE TURÍSTICO DEL EMBARQUE DE PASAJEROS EL COVE DE SAN ANDRÉS, DEPARTAMENTO DE SAN ANDRÉS, PROVIDENCIA Y SANTA CATALINA, DE ACUERDO A LOS PLANOS, PRESUPUESTOS, CANTIDADES, ANÁLISIS DE PRECIOS UNITARIOS APUS Y DEMÁS ESPECIFICACIONES TÉCNICAS

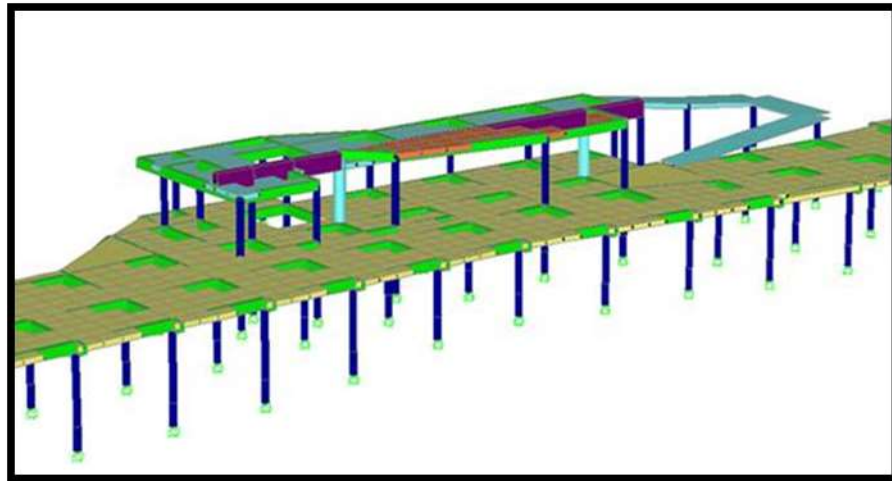
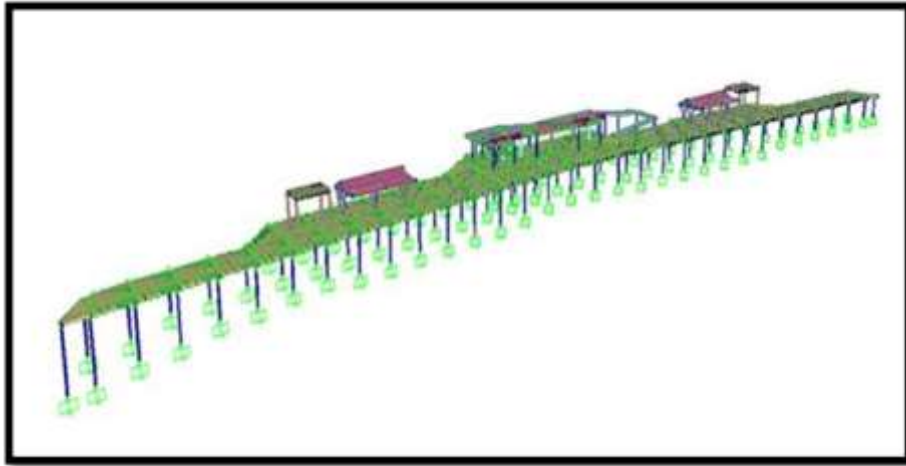

DESARROLLAR LA INTERVENTORÍA TÉCNICA, JURÍDICA, ADMINISTRATIVA, OPERATIVA, AMBIENTAL, SOCIAL Y FINANCIERA AL PROYECTO DE CONSTRUCCIÓN DEL MUELLE TURÍSTICO DEL EMBARQUE DE PASAJEROS EL COVE DE SAN ANDRÉS, DEPARTAMENTO DE SAN ANDRÉS, PROVIDENCIA Y SANTA CATALINA, DE ACUERDO A LOS PLANOS, PRESUPUESTOS, CANTIDADES, ANÁLISIS DE PRECIOS UNITARIOS APUS Y DEMÁS ESPECIFICACIONES TÉCNICAS

Los aspectos técnicos estructurales se adelantaron con base al planteamiento de una plataforma de 150 m de Longitud, cuyos anchos varían entre los 8.50 m y los 16,00 metros. La estructura propuesta es aporticada en concreto reforzado con placa maciza de 0.25 m, esto teniendo en cuenta, las condiciones físicas y mecánicas del suelo y para el desarrollo de la actividad de embarque de pasajeros.

La cubierta del área administrativa y de servicios (edificio central) es una placa maciza de 0.25 m de altura con vigas descolgadas según el diseño arquitectónico y que viene a ser la misma plazoleta de acceso al complejo. La rampa del muelle se soporta con una viga Te de 35 x40 de alma y voladizos de 1,0 m a cada lado con apoyos cada 5,0 m sobre columnas de 0,40 m de diámetro empotradas en la roca.

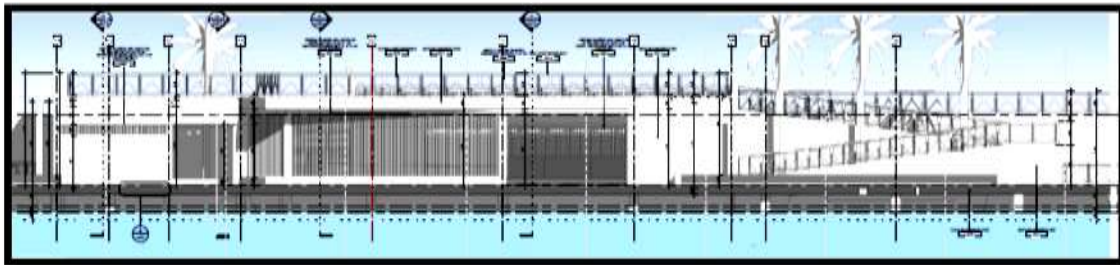

Alzado edificio central

Los módulos de ventas están conformados por muros de mampostería amarrados con columnas de 30x30 y vigas de cubierta de 30x30 con placa maciza de 0.15 m de espesor apoyada sobre vigas del muelle. Los módulos de espera están diseñados en perfilería metálica y cubierta en teja termo acústica apoyada sobre vigas del muelle con anclajes y platinas metálicas. Toda la estructura está apoyada sobre columnas circulares de diámetro 0,40 m y dos columnas circulares 0,60 m y que se deberán empotrar en la roca de soporte, mínimo tres diámetros según consideraciones de geotecnia.

1.3.2. Localización

La Isla de San Andrés se encuentra localizada en el mar Caribe, unos 775 km al noroeste de la costa de Colombia y cuenta 26 km² de superficie. El proyecto se localiza en el costado occidental de la Isla de San Andrés a 10 km del centro urbano y tiene como acceso la Avenida Circunvalar, el área a tener en cuenta

DESARROLLAR LA INTERVENTORÍA TÉCNICA, JURÍDICA, ADMINISTRATIVA, OPERATIVA, AMBIENTAL, SOCIAL Y FINANCIERA AL PROYECTO DE CONSTRUCCIÓN DEL MUELLE TURÍSTICO DEL EMBARQUE DE PASAJEROS EL COVE DE SAN ANDRÉS, DEPARTAMENTO DE SAN ANDRÉS, PROVIDENCIA Y SANTA CATALINA, DE ACUERDO A LOS PLANOS, PRESUPUESTOS, CANTIDADES, ANÁLISIS DE PRECIOS UNITARIOS APUS Y DEMÁS ESPECIFICACIONES TÉCNICAS

Pág.
19 de
71

abarca el actual muelle y su proyección hasta la incorporación del mirador existente, el área de la bahía vehicular y la zona verde entre la vía vehicular y el muelle. La zona de intervención esta comprendida entre las coordenadas 12°31'30" a 12°31'40" de latitud norte y 81°43'35" a 81°43'50" de longitud oeste.



Fuente: Google Heart.

La bahía del Cove se encuentra localizada en el centro oeste de la isla y a una distancia de siete kilómetros del centro de la ciudad. Debido a las favorables características geográficas, oceanográficas, de batimetría y de accesibilidad, este lugar fue el destinado para hacer la implantación del muelle turístico inicial.

DESARROLLAR LA INTERVENTORÍA TÉCNICA, JURÍDICA, ADMINISTRATIVA, OPERATIVA, AMBIENTAL, SOCIAL Y FINANCIERA AL PROYECTO DE CONSTRUCCIÓN DEL MUELLE TURÍSTICO DEL EMBARQUE DE PASAJEROS EL COVE DE SAN ANDRÉS, DEPARTAMENTO DE SAN ANDRÉS, PROVIDENCIA Y SANTA CATALINA, DE ACUERDO A LOS PLANOS, PRESUPUESTOS, CANTIDADES, ANÁLISIS DE PRECIOS UNITARIOS APUS Y DEMÁS ESPECIFICACIONES TÉCNICAS



1.3.3. Justificación

El departamento de San Andrés, Providencia y Santa Catalina, como principal territorio insular de Colombia, representa para el país un importante territorio con inmensurables potenciales de orden sociocultural y económico fundamentados en su localización geográfica y en los recursos de su territorio. El departamento tiene como principal actividad económica las actividades emanadas del comercio y del turismo y su territorio es lugar de importantes ecosistemas marítimos, razón que genero su declaración en 2001 como reserva de biosfera por la UNESCO. Dado lo anterior, San Andrés se alza como uno de los principales destinos turísticos de Colombia en una escala que incluso trasciende las fronteras, tal actividad viene en crecimiento desde los últimos años y actualmente es la fuente principal de la economía Isleña.

Entendiendo estas condiciones El Gobierno Nacional viene liderando la recuperación del espacio público del archipiélago y la construcción de nuevas redes de acueducto e infraestructura vial, a efectos de generar unas estrategias que a largo plazo promuevan la competitividad en la prestación de los servicios turísticos. Cuando la actividad turística se desarrolla de forma masiva, representa una amenaza para los ecosistemas marinos compuestos por importantes cadenas de arrecifes de coral, de los cuales depende buena parte de

DESARROLLAR LA INTERVENTORÍA TÉCNICA, JURÍDICA, ADMINISTRATIVA, OPERATIVA, AMBIENTAL, SOCIAL Y FINANCIERA AL PROYECTO DE CONSTRUCCIÓN DEL MUELLE TURÍSTICO DEL EMBARQUE DE PASAJEROS EL COVE DE SAN ANDRÉS, DEPARTAMENTO DE SAN ANDRÉS, PROVIDENCIA Y SANTA CATALINA, DE ACUERDO A LOS PLANOS, PRESUPUESTOS, CANTIDADES, ANÁLISIS DE PRECIOS UNITARIOS APUS Y DEMÁS ESPECIFICACIONES TÉCNICAS

Pág.
21 de
71

la salud de los mares. Esto obliga a que se planteen acciones para que su entorno esté debidamente organizado y controlado, en virtud de ello y teniendo en cuenta la necesidad de contar con un muelle que posea condiciones adecuadas para el recibo de pasajeros provenientes de cruceros, se justifica la ejecución de este proyecto, y que se ha logrado con el concurso armonioso de las diferentes instituciones en el orden nacional y departamental.

Las condiciones actuales del muelle no permiten responder efectivamente a necesidades planteadas, y el área actual no obstante las intervenciones adelantadas hace unos años no visiono los requerimientos que exigen las nuevas dinámicas turísticas en cuanto a área útil. Con base en lo anterior, se hace necesaria la ampliación del muelle de embarque de pasajeros EL COVE, en la Isla de San Andrés, fortaleciendo por esta vía la competitividad del departamento insular y generando condiciones para el necesario desarrollo del territorio desde la inversión pública.

1.3.4. Obligaciones del Interventor

Durante el desarrollo del contrato el Interventor tiene la obligación de realizar las siguientes actividades.

Actividades de carácter técnico: Son las necesarias para verificar el correcto desarrollo del proyecto de acuerdo a los planos y especificaciones técnicas, cumplimiento de las normas de calidad, seguridad y economía adecuadas a la obra misma durante su ejecución.

- Cumplir en forma eficiente y oportuna con las labores encomendadas y con aquellas obligaciones que se generen de acuerdo con la naturaleza de la interventoría.
- Revisar los planos, especificaciones técnicas, las memorias de cálculo del proyecto y de sus obras complementarias, presupuesto y en general, toda la información referente al proyecto. Debe asegurar que conoce suficientemente el proyecto que se va a construir y que no presenta inconvenientes insuperables para su desarrollo.
- Revisar y constatar que la identificación y características del terreno sobre el cual se desarrolla la obra concuerde con la información suministrada en los diseños.
- Estudiar detalladamente los documentos del proceso de selección que antecedió a la suscripción del contrato de obra, la propuesta seleccionada y las condiciones contractuales pactadas, así como el propio contrato de obra.
- Proponer, revisar y aprobar las modificaciones al diseño que se requieran, acompañando su aprobación del concepto técnico que las justifica y en todo caso efectuando el balance económico

DESARROLLAR LA INTERVENTORÍA TÉCNICA, JURÍDICA, ADMINISTRATIVA, OPERATIVA, AMBIENTAL, SOCIAL Y FINANCIERA AL PROYECTO DE CONSTRUCCIÓN DEL MUELLE TURÍSTICO DEL EMBARQUE DE PASAJEROS EL COVE DE SAN ANDRÉS, DEPARTAMENTO DE SAN ANDRÉS, PROVIDENCIA Y SANTA CATALINA, DE ACUERDO A LOS PLANOS, PRESUPUESTOS, CANTIDADES, ANÁLISIS DE PRECIOS UNITARIOS APUS Y DEMÁS ESPECIFICACIONES TÉCNICAS

- de la variación con un criterio de costo / beneficio. No obstante, cualquier modificación a los diseños deberá contar con la autorización y visto bueno por Fontur y la interventoría.
- Revisar y aprobar el cronograma de actividades de obra y el flujo de inversiones presentado por el Contratista de obra. De ser necesario, revisar cualquier reprogramación en la ejecución de los trabajos.
 - Ejercer el control sobre los procesos y procedimientos técnicos, y sobre la ejecución oportuna de la inversión para asegurar su cumplimiento durante la construcción del proyecto.
 - Verificar que la obra sea ejecutada dentro de los plazos previstos en la programación. Alertar oportunamente al Contratista de obra sobre desviaciones en los tiempos de ejecución programados y solicitar la implementación de acciones correctivas y preventivas para asegurar la finalización oportuna de las obras. Informar al Administrador del FONTUR y la interventoría sobre cualquier desviación en los tiempos de ejecución.
 - Verificar el cumplimiento de normas y especificaciones, incluyendo si aplica, la realización de inspecciones físicas en fábrica, ensayos especializados de resistencia y calidad en materiales y la verificación de obras en terreno.
 - Exigir al Contratista de obra la realización de ensayos y pruebas de los materiales a emplearse así como la trazabilidad y certificado de la calidad de los mismos, cuando lo considere necesario y verificar sus resultados.
 - Comprobar la utilización de materiales especificados a efectos de que se empleen los pactados contractualmente y que se cumplan las condiciones de calidad, seguridad, economía y estabilidad adecuadas. Verificar que los materiales y elementos se encuentren en el sitio de las obras en el momento oportuno, con la calidad prevista y en las cantidades requeridas.
 - Verificar que las obras se realicen sujetándose a las normas técnicas colombianas, a los planos y a las especificaciones suministradas.
 - Rechazar los trabajos que no cumplan con las especificaciones dadas y la normatividad técnica vigente.
 - Exigir al contratista de obras el cambio de procedimientos o de equipos y la disposición de medidas que considere necesarias por razones de seguridad, riesgo de perjuicios o para garantizar la buena calidad, uniformidad y correcta ejecución de las obras.
 - Estudiar oportunamente las sugerencias, reclamaciones y consultas del contratista y resolver aquellas que fueren de su competencia, buscando solucionar conjuntamente con el contratista los problemas que puedan afectar el normal desarrollo del proyecto.
 - Verificar el correcto retiro de los escombros al sitio autorizado para la disposición final, y que sea llevado a cabo el aseo del sitio donde se ejecute la obra.

DESARROLLAR LA INTERVENTORÍA TÉCNICA, JURÍDICA, ADMINISTRATIVA, OPERATIVA, AMBIENTAL, SOCIAL Y FINANCIERA AL PROYECTO DE CONSTRUCCIÓN DEL MUELLE TURÍSTICO DEL EMBARQUE DE PASAJEROS EL COVE DE SAN ANDRÉS, DEPARTAMENTO DE SAN ANDRÉS, PROVIDENCIA Y SANTA CATALINA, DE ACUERDO A LOS PLANOS, PRESUPUESTOS, CANTIDADES, ANÁLISIS DE PRECIOS UNITARIOS APUS Y DEMÁS ESPECIFICACIONES TÉCNICAS

- Verificar que el Contratista de obra y los subcontratistas de éste, dispongan del equipo y del personal requerido para la correcta construcción de las obras. Recomendar, en caso de ser necesario, el incremento del personal.
- Llevar el control a las pruebas de las instalaciones y puesta en marcha de los equipos.
- Revisar, evaluar y aprobar los cortes de avance de obra.
- Sugerir métodos de trabajo que optimicen la calidad de las obras, los tiempos de entrega de las mismas y rechazar los trabajos que a su juicio no cumplan con requerimientos técnicos o de calidad.
- Revisar y aprobar los cambios y complementos en diseños y especificaciones. No obstante, cualquier modificación a los diseños deberá contar con la autorización y visto bueno por parte de Fontur y la interventoría.
- Coordinar el cronograma de obra con el Comité Técnico, el cual estará integrado por: la interventoría, y Fontur, con el fin de procurar acciones que permitan mitigar el impacto de la obra.

Actividades de carácter administrativo, financiero y jurídico: Son las necesarias para verificar el correcto manejo administrativo y financiero de la obra, su personal y el cumplimiento de la normativa vigente.

- Verificar que el constructor de la obra cuente con la estructura organizacional adecuada e idónea para la correcta ejecución de las obras. En caso de requerirse, exigir la contratación de personal adicional y/o el cambio del personal que no sea idóneo para las labores a ser acometidas. Igualmente, verificar que el Contratista de obra dispone de los profesionales y especialistas solicitados en el proceso de contratación y con los presentados en su propuesta.
- Llevar el registro de sus actuaciones en el libro diario de obra – Bitácora del Proyecto, dispuesta por el contratista constructor, registrando las actividades de obra realizadas en el día, la cantidad de personal dispuesta por el Contratista de obra diariamente, calificados y no calificados, al igual que el equipo, las aprobaciones y autorizaciones de la interventoría, los ensayos realizados, el registro del clima. La bitácora debe estar firmada diariamente por los residentes de obra e interventoría y registradas las visitas de directores de obra e interventoría firmadas por dichos directores.
- Elaborar y suscribir el acta de inicio de ejecución del contrato de obra, así como las actas de suspensión, reinicio, entrega y final, de acuerdo con instrucciones dadas por el Administrador del FONTUR.
- Emitir concepto técnico de justificación relacionados con la viabilidad o no de las solicitudes de modificación, adición, prórroga, suspensión, reinicio, celebración de contratos adicionales, que deban ser suscritos por el Administrador del FONTUR.

DESARROLLAR LA INTERVENTORÍA TÉCNICA, JURÍDICA, ADMINISTRATIVA, OPERATIVA, AMBIENTAL, SOCIAL Y FINANCIERA AL PROYECTO DE CONSTRUCCIÓN DEL MUELLE TURÍSTICO DEL EMBARQUE DE PASAJEROS EL COVE DE SAN ANDRÉS, DEPARTAMENTO DE SAN ANDRÉS, PROVIDENCIA Y SANTA CATALINA, DE ACUERDO A LOS PLANOS, PRESUPUESTOS, CANTIDADES, ANÁLISIS DE PRECIOS UNITARIOS APUS Y DEMÁS ESPECIFICACIONES TÉCNICAS

- Verificar el cumplimiento de las medidas de seguridad industrial y salud ocupacional que debe adoptar el Contratista de obra, de acuerdo con la normativa vigente sobre la materia.
- Llevar una relación diaria detallada de todo el personal que el Contratista de obra tenga a su disposición y verificar y acreditar que el constructor y sus subcontratistas se encuentra al día en los pagos y obligaciones de salarios, prestaciones sociales, indemnizaciones y demás obligaciones laborales del Sistema Integral de Seguridad Social de todo el personal que labora en la obra.
- Verificar y acreditar, que el Contratista de obra, se encuentra al día en los aportes parafiscales relativos al del Servicio Nacional de Aprendizaje - SENA, Instituto Colombiano de Bienestar Familiar – ICBF y las cajas de compensación familiar, cuando corresponda
- Presentar la constancia del pago de las obligaciones con el Sistema Integral de Seguridad Social de todo el personal vinculado a la Interventoría.
- Verificar que el Contratista de obra cumpla con las normas y las medidas ambientales, forestales, ecológicas e industriales necesarias para no poner en peligro a las personas o al medio ambiente, y garantizar que así lo hagan, igualmente, los subcontratistas y proveedores.
- Verificar que el constructor tenga vigentes los permisos y licencias requeridos para el desarrollo de las obras, ejerciendo control sobre el cumplimiento de las obligaciones en ellos establecidos.
- Verificar la atención de las obligaciones tributarias a que haya lugar por parte del Contratista de obra.
- Verificar que el contratista y subcontratistas extiendan las garantías pertinentes a favor del Administrador del FONTUR en términos de estabilidad de las obras, calidad de las mismas, buen manejo de anticipos, laborales y todas aquellas que considere pertinentes de acuerdo con la especificidad del proyecto, asegurándose de verificar su vigencia.
- Informar por escrito con los debidos soportes, sobre los atrasos que se presenten para la firma del acta de inicio y para el inicio de la obra, e indicar si el contratista no cumple con las condiciones y términos exigidos.
- Informar o alertar oportunamente sobre cualquier eventualidad que pueda presentarse durante la ejecución y que genere traumatismos en el desarrollo y entrega oportuna de las actividades contratadas.
- Mantener vinculado durante la vigencia del contrato de interventoría el personal clave y el mínimo solicitado y ofrecido en su propuesta. Garantizar que el equipo de trabajo principal de profesionales clave ofrecido será el utilizado para la ejecución del contrato. Si con posterioridad a la suscripción del contrato, el Interventor vincula un remplazo de cualquiera de ellos deberá garantizar que cumpla con las exigencias mínimas establecidas en el proceso de selección.
- Mantener actualizadas las pólizas exigidas del contrato de interventoría de acuerdo a los términos pedidos.

DESARROLLAR LA INTERVENTORÍA TÉCNICA, JURÍDICA, ADMINISTRATIVA, OPERATIVA, AMBIENTAL, SOCIAL Y FINANCIERA AL PROYECTO DE CONSTRUCCIÓN DEL MUELLE TURÍSTICO DEL EMBARQUE DE PASAJEROS EL COVE DE SAN ANDRÉS, DEPARTAMENTO DE SAN ANDRÉS, PROVIDENCIA Y SANTA CATALINA, DE ACUERDO A LOS PLANOS, PRESUPUESTOS, CANTIDADES, ANÁLISIS DE PRECIOS UNITARIOS APUS Y DEMÁS ESPECIFICACIONES TÉCNICAS

- Programar y realizar por lo menos dos comités de obra por mes, participar en las reuniones de coordinación y seguimiento de los trabajos, y levantar las actas pertinentes. Igualmente asistir a las reuniones a las que sea convocado por el Administrador del FONTUR.
- Certificar, en forma oportuna, el cumplimiento de las obligaciones contractuales del Contratista de obra.
- Informar sobre los incumplimientos en cualquier aspecto del Contratista de obra y solicitar oportunamente las sanciones pertinentes.
- Revisar y aprobar el plan de inversión del anticipo presentado por el Contratista de obra y de las reprogramaciones estrictamente necesarias, realizar el control al cumplimiento del mismo.
- Verificar que las facturas de cobro obra sean consistentes con los cortes de avance y realizar sus gestiones pertinentes de manera oportuna.
- Asegurar que el Contratista de obra amortiza el anticipo oportunamente y de la manera prevista en el contrato.
- Ejercer el control sobre los procesos financieros requeridos para la correcta ejecución del proyecto.
- Verificar la ejecución del presupuesto de acuerdo con la programación de inversión y presentar los informes pertinentes.
- Informar con oportunidad al Administrador del FONTUR sobre desviaciones del presupuesto y sus causas.
- Verificar que la inversión del anticipo entregado al Contratista de obra se haga únicamente en el objeto del contrato, de forma eficiente y económica, sin vulnerar la calidad de los productos o de la obra.
- Elaborar, junto con el contratista de obra, las actas de entrega y recibo de las obras realizadas y participar en la entrega definitiva del proyecto, así como suscribir el acta correspondiente.
- Revisar y validar los informes solicitados al contratista.
- Verificar permanentemente, el cumplimiento de los plazos y montos asegurados de las pólizas de garantía o garantías bancarias, según sea el caso, y solicitar su modificación, de ser necesario. Del vencimiento de las garantías deberá informar al Administrador del FONTUR con una anticipación mínimo de diez (10) días hábiles.
- Elaborar los documentos y presentar los informes que le sean requeridos en caso de que el Contratista de obra interponga en contra del Administrador del FONTUR alguna acción administrativa, policial o judicial, o se presente algún requerimiento de los organismos de control del Estado, que guarden relación con la ejecución o liquidación del contrato de obra.
- El Interventor deberá expedir la certificación de cumplimiento a satisfacción del contrato ejecutado y este documento será requisito para los pagos parciales y el pago final.

DESARROLLAR LA INTERVENTORÍA TÉCNICA, JURÍDICA, ADMINISTRATIVA, OPERATIVA, AMBIENTAL, SOCIAL Y FINANCIERA AL PROYECTO DE CONSTRUCCIÓN DEL MUELLE TURÍSTICO DEL EMBARQUE DE PASAJEROS EL COVE DE SAN ANDRÉS, DEPARTAMENTO DE SAN ANDRÉS, PROVIDENCIA Y SANTA CATALINA, DE ACUERDO A LOS PLANOS, PRESUPUESTOS, CANTIDADES, ANÁLISIS DE PRECIOS UNITARIOS APUS Y DEMÁS ESPECIFICACIONES TÉCNICAS

Pág.
26 de
71

- Proyectar el acta de liquidación del contrato de obra al finalizar la construcción.
- Presentar los informes de su gestión de control en forma periódica durante la duración del proyecto y, en especial cuando de manera puntual los requiera el Administrador del FONTUR.

Actas: Durante el desarrollo del contrato de obra y con el fin de contar con una adecuada memoria documental del mismo, se deberán elaborar y suscribir conjuntamente entre interventor y Contratista de obra las siguientes actas:

- Acta de Inicio: Documento suscrito por interventor y Contratista de obra después de verificar los requisitos previos a la ejecución.
- Actas de Comité de Obra: Documento donde se registran los temas tratados entre Contratista de obra e Interventor, en aspectos tales como avance de obra, cumplimiento de cronograma, inversión, acatamiento de normas y requerimientos ambientales, seguridad industrial, seguridad social, autorizaciones y decisiones técnicas y compromisos de las partes, entre otros.
- Actas de Reunión: Documento donde se registran los temas tratados, las decisiones y compromisos de cada reunión referente al proyecto, en las que participan además del Contratista de obra y del Interventor, representantes del Viceministerio de Turismo, de los Entes Territoriales, del Administrador del FONTUR o actores interesados en el Proyecto.
- Acta de Suspensión: Documento mediante el cual la interventoría y el Contratista de obra de mutuo acuerdo, con la validación del Director del Administrador del FONTUR, suspenden la ejecución del contrato por presentarse circunstancias de fuerza mayor o caso fortuito que impidan la continuación de su ejecución.
- Acta de Reinicio: Documento mediante el cual interventor y Contratista de obra, manifiestan que el plazo y/o motivo de suspensión se ha superado y por lo tanto se continúa con su ejecución.
- Acta de Corte de Obra: Documento suscrito entre interventor y Contratista de obra, donde se incluyen las cantidades de obra ejecutadas, el valor de las mismas, soportadas con las memorias de cantidades respectivas y con las condiciones contractuales.
- Acta Final de Obra: Documento suscrito entre interventor y Contratista de obra, donde se registran las cantidades finales de obra ejecutadas y el valor de las mismas, de acuerdo con las condiciones contractuales.
- Acta de Recibo y Entrega de Obra: Documento mediante el cual el Contratista de obra y el interventor entregan los bienes y las obras objeto del contrato, al Administrador del FONTUR y a la entidad propietaria y/o responsable de la operación del proyecto.

DESARROLLAR LA INTERVENTORÍA TÉCNICA, JURÍDICA, ADMINISTRATIVA, OPERATIVA, AMBIENTAL, SOCIAL Y FINANCIERA AL PROYECTO DE CONSTRUCCIÓN DEL MUELLE TURÍSTICO DEL EMBARQUE DE PASAJEROS EL COVE DE SAN ANDRÉS, DEPARTAMENTO DE SAN ANDRÉS, PROVIDENCIA Y SANTA CATALINA, DE ACUERDO A LOS PLANOS, PRESUPUESTOS, CANTIDADES, ANÁLISIS DE PRECIOS UNITARIOS APUS Y DEMÁS ESPECIFICACIONES TÉCNICAS

La elaboración de las actas señaladas, son responsabilidad del Interventor y deberán tener, entre otra, la siguiente información:

- a. Número del contrato de obra.
- b. Objeto del Contrato.
- c. Fecha del Acta.
- d. Identificación y calidad de las partes que la suscriben.
- e. Aspectos tratados en la reunión cuando aplica.
- f. Acuerdos, decisiones o recomendaciones producto de la reunión cuando aplica.
- g. Listado de las personas que participan con nombre, entidad, cargo, teléfono y/o celular, correo electrónico cuando aplica.

Una vez se tenga suscrita el Acta de Recibo y Entrega de Obra, por parte del Contratista de obra, el interventor, el Administrador del FONTUR y la entidad propietaria y/o responsable de la operación del proyecto, el Interventor debe solicitar al Administrador del FONTUR el Acta de Liquidación del Contrato de Obra.

Informes de Interventoría: Durante la ejecución de los trabajos descritos, el Interventor deberá producir y entregar al Supervisor los siguientes informes, además de los informes ejecutivos que requiera la Supervisión del contrato o El Administrador del FONTUR. El contenido mínimo de los informes es el siguiente:

- Informe quincenal de interventoría: Avance físico y financiero por capítulos comparado con el cronograma de obra. Registro fotográfico. Se debe entregar en los tres (3) días hábiles siguientes al cumplimiento de cada quincena calendario.
- Informe mensual de interventoría: Resumen de las actividades realizadas en el mes. Relación del personal empleado en la ejecución de la obra por el contratista de obra. Avance de cada una de las actividades programadas respecto a la programación, Cantidades de obra ejecutadas. Registros fotográficos. Resultados de los ensayos de materiales y demás pruebas realizadas. Fotocopia de la bitácora o libro de obra. -Informe de seguridad industrial. Informe de manejo ambiental. Informe de manejo e inversión del anticipo con los respectivos soportes. Licencias y permisos gestionados. Informe de gestión social. Actualización del programa de ejecución de obra aprobado por la interventoría si hubo reprogramación. Actas de reuniones realizadas y compromisos. Acreditación de que el Contratista de obra se encuentra al día en los pago relativos al

DESARROLLAR LA INTERVENTORÍA TÉCNICA, JURÍDICA, ADMINISTRATIVA, OPERATIVA, AMBIENTAL, SOCIAL Y FINANCIERA AL PROYECTO DE CONSTRUCCIÓN DEL MUELLE TURÍSTICO DEL EMBARQUE DE PASAJEROS EL COVE DE SAN ANDRÉS, DEPARTAMENTO DE SAN ANDRÉS, PROVIDENCIA Y SANTA CATALINA, DE ACUERDO A LOS PLANOS, PRESUPUESTOS, CANTIDADES, ANÁLISIS DE PRECIOS UNITARIOS APUS Y DEMÁS ESPECIFICACIONES TÉCNICAS

Sistema de Seguridad Social Integral, así como los referentes a contribuciones parafiscales al Servicio Nacional de Aprendizaje - SENA, Instituto Colombiano de Bienestar Familiar – ICBF y las cajas de compensación familiar, cuando corresponda. Relación y copia de la correspondencia cruzada entre Contratista de obra e interventor y de la referente al proyecto. Relación del personal empleado por la interventoría, Acreditación de cumplimiento de pagos y aportes al Integral de Seguridad Social y Parafiscales referentes al personal de Interventoría. Los informes se deben entregar físicos y digitales. Entre otros. Se debe entregar en los ocho (8) días hábiles siguientes al cumplimiento de cada mes calendario.

- Informe final de interventoría: Revisión, aprobación y complemento del informe final de ejecución presentado por el contratista de obra. Aspectos contractuales relevantes. Breve descripción de los trabajos y resumen de actividades y desarrollo de la obra. Descripción de los procedimientos utilizados e innovaciones tecnológicas empleadas. Bitácora original de obra. Planos récord de obra firmados por los especialistas y el director de obra, aprobados por la Interventoría. Manual de operación y mantenimiento con las respectivas garantías de calidad y correcto funcionamiento aprobado por la interventoría. Cantidades de obra ejecutadas. Resumen contractual de contratos de obra e interventoría, incluyendo, modificaciones, prórrogas, adiciones, suspensiones. Balance económico y estado financiero del contrato de obra y de interventoría incluyendo amortización del anticipo. Resultados de los ensayos de materiales y demás pruebas realizadas. Certificaciones de calidad de materiales utilizados. Informe de seguridad industrial, manejo ambiental y gestión social. Recomendaciones generales. Póliza de estabilidad de la obra y actualización de las demás pólizas que lo requieran. Paz y salvo, por todo concepto, de los proveedores y subcontratistas entregados por el Constructor. Paz y salvo, por todo concepto, de los profesionales y subcontratistas del interventor. Registro fotográfico definitivo. Además de todo lo concerniente a la gestión y contrato de interventoría. Se debe entregar dentro de los 30 días calendario a la fecha de terminación del plazo de ejecución del contrato de obra.

1.3.6. PRESUPUESTO

El valor estimado para la presente contratación es por la suma de hasta: TRESCIENTOS DIEZ MILLONES CUATROCIENTOS ONCE MIL SETECIENTOS VEINTICINCO PESOS M/CTE (\$310.411.725.00) SIN IVA. El proponente debe tener en cuenta para formular su propuesta económica que es por PRECIO GLOBAL SIN FORMULA DE REAJUSTE.

DESARROLLAR LA INTERVENTORÍA TÉCNICA, JURÍDICA, ADMINISTRATIVA, OPERATIVA, AMBIENTAL, SOCIAL Y FINANCIERA AL PROYECTO DE CONSTRUCCIÓN DEL MUELLE TURÍSTICO DEL EMBARQUE DE PASAJEROS EL COVE DE SAN ANDRÉS, DEPARTAMENTO DE SAN ANDRÉS, PROVIDENCIA Y SANTA CATALINA, DE ACUERDO A LOS PLANOS, PRESUPUESTOS, CANTIDADES, ANÁLISIS DE PRECIOS UNITARIOS APUS Y DEMÁS ESPECIFICACIONES TÉCNICAS

Origen de los recursos: en sesión realizada el día 20 de febrero de dos mil quince (2015), el Comité Directivo del Fondo Nacional de Turismo, decidió aprobar al Ministerio de Comercio, Industria y Turismo el proyecto titulado contratar la construcción del PROYECTO MUELLE TURISTICO DE EMBARQUE DE PASAJEROS EL COVE DE SAN ANDRES - DEPARTAMENTO DE SAN ANDRES, PROVIDENCIA Y SANTA CATALINA hasta por la suma de CUATRO MIL QUINIENTOS SESENTA Y OCHO MILLONES DOSCIENTOS CINCUENTA MIL QUINIENTOS NOVENTA Y OCHO PESOS M/CTE (\$4.568.250.598.00), certificado de disponibilidad presupuestal No. 39 de 2015.

1.3.7. DURACIÓN

El plazo de ejecución del contrato de obras será de nueve (9) meses, contados a partir de la suscripción y legalización del contrato, a la aprobación de las pólizas y la suscripción del acta de inicio entre el contratista y el interventor.

CRONOGRAMA Y ACTIVIDADES DEL PROCESO DE SELECCIÓN

2.1. Cronograma

El desarrollo del presente proceso de selección, se llevará a cabo dentro de los plazos y términos fijados, en el siguiente cronograma, los cuales son términos son perentorios y preclusivos:

ACTIVIDAD	FECHA DE INICIO	FECHA FINAL	LUGAR
Publicación de convocatoria, Términos de la Invitación y Anexos	1 de Septiembre de 2015		Portal. www.fontur.com.co Calle 28 No. 13 A-24. Piso 6° Torre B, Edificio Museo del Parque. Ciudad de Bogotá D.C.
Solicitud de aclaración a los términos de la Invitación Abierta. No se recibirán solicitudes de aclaración con posterioridad a esta fecha.	1 de Septiembre de 2015	8 de Septiembre de 2015	Al correo electrónico: gbarliza@fontur.com.co o Por medio físico radicado en: FIDUCOLDEX VOCERA DEL PATRIMONIO

INVITACIÓN ABIERTA A PRESENTAR PROPUESTAS No. FNT - 064 - 2015

DESARROLLAR LA INTERVENTORÍA TÉCNICA, JURÍDICA, ADMINISTRATIVA, OPERATIVA, AMBIENTAL, SOCIAL Y FINANCIERA AL PROYECTO DE CONSTRUCCIÓN DEL MUELLE TURÍSTICO DEL EMBARQUE DE PASAJEROS EL COVE DE SAN ANDRÉS, DEPARTAMENTO DE SAN ANDRÉS, PROVIDENCIA Y SANTA CATALINA, DE ACUERDO A LOS PLANOS, PRESUPUESTOS, CANTIDADES, ANÁLISIS DE PRECIOS UNITARIOS APUS Y DEMÁS ESPECIFICACIONES TÉCNICAS

Pág.
30 de
71

			AUTONOMO FONTUR Calle 28 No. 13 A-24. Piso 6° Torre B, Edificio Museo del Parque. Ciudad de Bogotá D.C.
Respuesta observaciones a los términos de la Invitación Abierta	11 de Septiembre de 2015		Portal. www.fontur.com.co Dirección Jurídica FONDO NACIONAL DEL TURISMO Calle 28 No. 13 A-24. Piso 6° Torre B, Edificio Museo del Parque. Ciudad de Bogotá D.C.
Cierre y entrega de propuestas	17 de Septiembre de 2015 Hora: 10:00 a.m.		FIDUCOLDEX VOCERA DEL PATRIMONIO AUTONOMO FONTUR Calle 28 No. 13 A-24. Piso 6° Torre B, Edificio Museo del Parque. Ciudad de Bogotá D.C.
Publicación Informe parcial de Verificación de Requisitos Habilitantes	28 de Septiembre de 2015		Portal. www.fontur.com.co Dirección Jurídica FONDO NACIONAL DEL TURISMO Calle 28 No. 13 A-24. Piso 6° Torre B, Edificio Museo del Parque. Ciudad de Bogotá D.C.
Término para presentar subsanes <u>EN MEDIO FÍSICO</u> . Informe parcial de Verificación de Requisitos Habilitantes	29 de Septiembre de 2015	30 de Septiembre de 2015 <u>Hasta las 3:00 p.m.</u>	<u>POR MEDIO FÍSICO RADICADO EN:</u> FIDUCOLDEX VOCERA DEL PATRIMONIO AUTONOMO FONTUR Calle 28 No. 13 A-24. Piso 6° Torre B, Edificio Museo del Parque. Ciudad de Bogotá
Publicación Informe de Verificación de Requisitos Habilitantes y Preliminar de Evaluación	7 de Octubre de 2015		Portal. www.fontur.com.co Dirección Jurídica FONDO NACIONAL DEL TURISMO Calle 28 No. 13 A-24. Piso 6° Torre B, Edificio Museo del Parque. Ciudad de Bogotá D.C.
Observaciones Informe de Verificación de Requisitos	8 de Octubre de 2015	13 de Octubre de 2015	Al correo electrónico:

DESARROLLAR LA INTERVENTORÍA TÉCNICA, JURÍDICA, ADMINISTRATIVA, OPERATIVA, AMBIENTAL, SOCIAL Y FINANCIERA AL PROYECTO DE CONSTRUCCIÓN DEL MUELLE TURÍSTICO DEL EMBARQUE DE PASAJEROS EL COVE DE SAN ANDRÉS, DEPARTAMENTO DE SAN ANDRÉS, PROVIDENCIA Y SANTA CATALINA, DE ACUERDO A LOS PLANOS, PRESUPUESTOS, CANTIDADES, ANÁLISIS DE PRECIOS UNITARIOS APUS Y DEMÁS ESPECIFICACIONES TÉCNICAS

Habilitantes y Preliminar de Evaluación			gbarliza@fontur.com.co o Por medio físico radicado en:
No se recibirán observaciones ni aclaraciones con posterioridad a esta fecha.			FIDUCOLDEX VOCERA DEL PATRIMONIO AUTONOMO FONTUR Calle 28 No. 13 A-24. Piso 6° Torre B, Edificio Museo del Parque. Ciudad de Bogotá D.C.
Respuesta a las observaciones presentadas al Informe de Verificación de Requisitos Habilitantes y Evaluación	15 de Octubre de 2015		Portal. www.fontur.com.co Dirección Jurídica FONDO NACIONAL DEL TURISMO Calle 28 No. 13 A-24. Piso 6° Torre B, Edificio Museo del Parque. Ciudad de Bogotá D.C.
Selección del contratista	16 de Octubre de 2015		Portal. www.fontur.com.co Dirección Jurídica FONDO NACIONAL DEL TURISMO Calle 28 No. 13 A-24. Piso 6° Torre B, Edificio Museo del Parque. Ciudad de Bogotá D.C.
Suscripción de Contrato	A partir del 19 de octubre de 2015		Dirección Jurídica FONDO NACIONAL DEL TURISMO Calle 28 No. 13 A-24. Piso 6° Torre B, Edificio Museo del Parque. Ciudad de Bogotá D.C.

*NOTA: LA ADJUDICACIÓN DE LA INTERVENTORÍA SE SUPEDITARÁ A QUE SE ADJUDIQUE EL PROCESO DE CONTRATACIÓN DE OBRA, Y QUE EN CASO DE QUE EL PROCESO DE CONTRATACIÓN DE OBRA SE DECLARE DESIERTO, NO SE ADJUDICARÁ EL PROCESO CONTRACTUAL DE INTERVENTORÍA, EN ATENCIÓN A QUE NO HAY PROCESO Y OBRA AL QUE REALIZARLE LA INTERVENTORÍA.

2.2. Consulta de los Términos de Referencia

Los términos de referencia y sus anexos pueden ser consultados a partir de la fecha de apertura en el Portal www.fontur.com.co o en la siguiente dirección: Dirección Jurídica. FONDO NACIONAL DEL

DESARROLLAR LA INTERVENTORÍA TÉCNICA, JURÍDICA, ADMINISTRATIVA, OPERATIVA, AMBIENTAL, SOCIAL Y FINANCIERA AL PROYECTO DE CONSTRUCCIÓN DEL MUELLE TURÍSTICO DEL EMBARQUE DE PASAJEROS EL COVE DE SAN ANDRÉS, DEPARTAMENTO DE SAN ANDRÉS, PROVIDENCIA Y SANTA CATALINA, DE ACUERDO A LOS PLANOS, PRESUPUESTOS, CANTIDADES, ANÁLISIS DE PRECIOS UNITARIOS APUS Y DEMÁS ESPECIFICACIONES TÉCNICAS

TURISMO. Calle 28 No. 13 A-24. Piso 6° Torre B, Edificio Museo del Parque. Ciudad de Bogotá, D.C.

2.3. Adendas

(i) FONTUR puede modificar o aclarar esta invitación. La modificación puede hacerse mediante la adición de nuevos elementos o mediante la sustracción de algunos de los existentes. La aclaración consiste en precisar el sentido de alguna de sus partes. (ii) Las nuevas declaraciones que se realicen se harán constar por escrito en un documento que se denominará adenda, y que formará parte integral de los Términos de Referencia, el cual será puesto a disposición de las personas interesadas, por el mismo medio a través del cual se haya puesto a disposición esta invitación. Para que un documento sea considerado como adenda, es necesario que se denomine con ese nombre o con cualquiera otro similar que sea suficientemente indicativo de su naturaleza modificatoria o aclaratoria de esta invitación. (iii) FONTUR publicará las adendas con una antelación razonable a la fecha señalada como límite temporal para la actuación señalada en el cronograma del proceso. Bajo ninguna circunstancia, las declaraciones verbales se entenderán como modificación a los Términos de Referencia y por lo tanto no afectarán de manera alguna los mismos y las adendas que los integran.

2.4. Confidencialidad de la información

Se considera como confidencial la información de FONTUR que sea así expresamente calificada por la Ley y la expresamente catalogada por FONTUR en desarrollo del presente proceso. La indicación que determine que la información es confidencial, se hará al menos concomitantemente con la entrega de la misma. Se entenderá que respecto de toda información confidencial debe abstenerse de comunicarse a cualquier tercero, así sea en forma sólo parcial. Quien incumpla sus obligaciones de reserva o sus obligaciones de garantizar la reserva deberá responder de manera integral por los perjuicios y daños que ocasione.

2.5. Cambio de regulación

La normatividad aplicable a esta invitación será la que se encuentra vigente a la fecha de la invitación, incluso si entre la fecha de la misma y el plazo máximo señalado para el cierre, se modifica o deroga alguna disposición normativa aplicable. Sólo se exceptúa de lo anterior, aquello que por expresa e imperativa disposición de la ley nueva deba ser aplicado a las invitaciones en curso al momento de la entrada en vigencia de la nueva disposición. La Ley aplicable a la Invitación y al posible contrato que de ella se derive será la vigente al momento de su celebración.

DESARROLLAR LA INTERVENTORÍA TÉCNICA, JURÍDICA, ADMINISTRATIVA, OPERATIVA, AMBIENTAL, SOCIAL Y FINANCIERA AL PROYECTO DE CONSTRUCCIÓN DEL MUELLE TURÍSTICO DEL EMBARQUE DE PASAJEROS EL COVE DE SAN ANDRÉS, DEPARTAMENTO DE SAN ANDRÉS, PROVIDENCIA Y SANTA CATALINA, DE ACUERDO A LOS PLANOS, PRESUPUESTOS, CANTIDADES, ANÁLISIS DE PRECIOS UNITARIOS APUS Y DEMÁS ESPECIFICACIONES TÉCNICAS

2.6. Aspectos relacionados con la participación en el proceso, el cierre y la entrega de las propuestas.

2.6.1. Quienes pueden participar

En la presente invitación pueden participar personas naturales o jurídicas, nacionales o extranjeras, consorcios o uniones temporales que cumplan con los requisitos establecidos en los presentes Términos de Referencia y en la ley.

En el caso de personas jurídicas extranjeras, sea que se presenten individualmente o en consorcio o unión temporal, su objeto social debe guardar relación con la actividad a contratar. Sin embargo, si las actividades que se van a desarrollar en virtud del contrato a celebrar, se relacionan con las definidas en el artículo 474 del Código de Comercio como permanentes, deberá constituir sucursal en Colombia al momento de suscribir el contrato.

Si el proponente extranjero, participa individualmente o en consorcio o unión temporal, el apoderado deberá residir en Colombia”.

2.6.2. Interpretación y Aceptación de la Invitación

El participante deberá examinar todas las instrucciones, condiciones, especificaciones, formularios, anexos, Adendas y documentos aclaratorios que hagan parte de esta Invitación, todo lo cual constituye la fuente de información para la elaboración de la propuesta. Todos los documentos de la invitación se complementan mutuamente, de tal manera que lo indicado en cada uno de ellos se entenderá como indicado en todos.

Las interpretaciones o deducciones que el proponente haga de lo establecido en esta invitación, serán de su exclusiva responsabilidad. Por lo tanto FONTUR no será responsable por descuidos, errores, omisiones, conjeturas, suposiciones, interpretaciones equivocadas u otros hechos en que incurra el proponente que le sean desfavorables y que puedan incidir en la elaboración de su propuesta.

El hecho que el proponente no se informe y documente debidamente sobre los detalles y condiciones bajo los cuales serán ejecutados los trabajos objeto de la presente invitación, no se considerará como fundamento válido de futuras reclamaciones. El proponente deberá elaborar la propuesta de acuerdo con lo establecido en estos términos y anexar la documentación exigida.

DESARROLLAR LA INTERVENTORÍA TÉCNICA, JURÍDICA, ADMINISTRATIVA, OPERATIVA, AMBIENTAL, SOCIAL Y FINANCIERA AL PROYECTO DE CONSTRUCCIÓN DEL MUELLE TURÍSTICO DEL EMBARQUE DE PASAJEROS EL COVE DE SAN ANDRÉS, DEPARTAMENTO DE SAN ANDRÉS, PROVIDENCIA Y SANTA CATALINA, DE ACUERDO A LOS PLANOS, PRESUPUESTOS, CANTIDADES, ANÁLISIS DE PRECIOS UNITARIOS APUS Y DEMÁS ESPECIFICACIONES TÉCNICAS

2.6.3. Plazo de la Invitación

El plazo de la Invitación será el señalado en el cronograma, término dentro del cual los Proponentes podrán presentar las inquietudes relacionadas con los Términos de la presente Invitación; en las fechas, forma y hora allí señaladas se presentarán las respectivas Propuestas, así mismo en las fechas, forma y hora allí señaladas se presentarán los subsanes y/o observaciones. Si las respuestas no se produjeren antes del vencimiento del plazo previsto para el cierre de la Invitación, las condiciones de ésta se tomarán conforme a su publicación inicial. Dentro del plazo de la Invitación, se podrán efectuar modificaciones a los términos de la misma.

2.6.4. Prórroga

Cuando lo estime conveniente FONTUR, el plazo de entrega de las propuestas de la presente Invitación podrá prorrogarse antes de su vencimiento. En este caso dicha prórroga se comunicará a través de la página web o del medio apropiado que estime FONTUR informándose la modificación del calendario de la invitación mediante Adenda. En el evento en que los términos se cumplan en un día no hábil, se trasladará al día hábil siguiente.

2.6.5. Correspondencia

Toda la correspondencia que se genere con ocasión de la presente Invitación, deberá ser entregada directamente en la siguiente dirección: Dirección Jurídica. FONDO NACIONAL DEL TURISMO. Calle 28 No. 13 A-24. Piso 6 Torre B, Edificio Museo del Parque. Bogotá D.C. - Colombia. Ciudad de Bogotá, D.C. La correspondencia relacionada con preguntas, observaciones y las respuestas cuando así se autorice, puede ser remitida al siguiente correo electrónico: gbarliza@fontur.com.co.

Cualquier comunicación que envíen los posibles proponentes, deberán dirigirla de la siguiente manera:

Señores:
Vicepresidencia Jurídica
FIDUCOLDEX
Vocera del Patrimonio Autónomo FONTUR
Calle 28 No. 13 A-24. Piso 6. Torre B, Edificio Museo del Parque.
Ciudad de Bogotá, D.C.
INVITACIÓN No: FNT-064-2015

DESARROLLAR LA INTERVENTORÍA TÉCNICA, JURÍDICA, ADMINISTRATIVA, OPERATIVA, AMBIENTAL, SOCIAL Y FINANCIERA AL PROYECTO DE CONSTRUCCIÓN DEL MUELLE TURÍSTICO DEL EMBARQUE DE PASAJEROS EL COVE DE SAN ANDRÉS, DEPARTAMENTO DE SAN ANDRÉS, PROVIDENCIA Y SANTA CATALINA, DE ACUERDO A LOS PLANOS, PRESUPUESTOS, CANTIDADES, ANÁLISIS DE PRECIOS UNITARIOS APUS Y DEMÁS ESPECIFICACIONES TÉCNICAS

Pág.
35 de
71

OBJETO: DESARROLLAR LA INTERVENTORÍA TÉCNICA, JURÍDICA, ADMINISTRATIVA, OPERATIVA, AMBIENTAL, SOCIAL Y FINANCIERA AL PROYECTO DE CONSTRUCCIÓN DEL MUELLE TURÍSTICO DEL EMBARQUE DE PASAJEROS EL COVE DE SAN ANDRÉS, DEPARTAMENTO DE SAN ANDRÉS, PROVIDENCIA Y SANTA CATALINA, DE ACUERDO A LOS PLANOS, PRESUPUESTOS, CANTIDADES, ANÁLISIS DE PRECIOS UNITARIOS APUS Y DEMÁS ESPECIFICACIONES TÉCNICAS.

PROPONENTE: _____

2.6.6. Idioma de la Propuesta

La propuesta, correspondencia y todos los documentos intercambiados entre los proponentes y FONTUR, deberán estar escritos en idioma español. Los documentos de apoyo y el material impreso proporcionado por el proponente adjunto a la propuesta pueden estar en otro idioma, siempre y cuando se acompañen de una traducción simple al español. Para efectos de interpretación de la propuesta prevalecerá el texto en español.

2.6.7. Reserva en Documentos

En caso que el Proponente considere que algún documento de su propuesta goza de reserva legal, deberá manifestarlo por escrito y soportarlo conforme a las normas legales que le brindan tal carácter.

2.6.8. Costos y Elaboración de la Propuesta

Serán a cargo del proponente todos los costos asociados a la preparación y elaboración de su propuesta, así como los que indirectamente se causen con ocasión de su presentación y eventual suscripción, como pólizas, fotocopias, etc.

2.6.9. Impuestos y Deducciones

Al formular la propuesta, el Proponente acepta que estarán a su cargo todos los impuestos, tasas y contribuciones establecidos por las diferentes autoridades Nacionales, Departamentales o Municipales. Dentro de aquellos mismos niveles territoriales, los impuestos, tasas y contribuciones establecidos por las diferentes autoridades Ambientales, que afecten el contrato y las actividades que de él se deriven. El proponente seleccionado pagará -en su calidad de contratista- todos los impuestos, derechos, tasas y similares que se deriven del contrato o sus modificatorios, y por lo tanto, su omisión en el pago será de su absoluta responsabilidad.

DESARROLLAR LA INTERVENTORÍA TÉCNICA, JURÍDICA, ADMINISTRATIVA, OPERATIVA, AMBIENTAL, SOCIAL Y FINANCIERA AL PROYECTO DE CONSTRUCCIÓN DEL MUELLE TURÍSTICO DEL EMBARQUE DE PASAJEROS EL COVE DE SAN ANDRÉS, DEPARTAMENTO DE SAN ANDRÉS, PROVIDENCIA Y SANTA CATALINA, DE ACUERDO A LOS PLANOS, PRESUPUESTOS, CANTIDADES, ANÁLISIS DE PRECIOS UNITARIOS APUS Y DEMÁS ESPECIFICACIONES TÉCNICAS

Pág.
36 de
71

2.6.10. Presentación de la Propuesta

Cada proponente deberá presentar solamente una propuesta, en UN (1) ORIGINAL Y DOS (2) COPIAS ya sea como persona natural, persona jurídica, consorcio o unión temporal.

La propuesta deberá estar firmada por la persona natural, el representante legal de la persona jurídica, o del consorcio o unión temporal y ser presentada, junto con todos los documentos que la componen en original y dos (2) copias, incluyendo todos los archivos y anexos que la componen, dentro del término previsto en el cronograma antes mencionado y en el siguiente horario: desde las 8:30 a.m. hasta las 4:30 pm, salvo el día de cierre de la presente Invitación Abierta, en el que se recibirán las propuestas hasta las 10:00 a.m.

Se debe tener en cuenta que la hora señalada corresponde a la que contenga la Recepción de Fiducoldex vocera del Patrimonio Autónomo FONTUR. Calle 28 No. 13 A-24. Piso 6. Torre B, Edificio Museo del Parque. Ciudad de Bogotá, D.C.

La propuesta debe presentarse íntegramente foliada, desde el primer folio incluidas las hojas en blanco, y legajada en el mismo orden en que se solicita, tanto en el original como en las copias y en sobres separados, cerrados y rotulados.

Los rótulos deberán señalar, ORIGINAL, PRIMERA COPIA Y SEGUNDA COPIA, respectivamente y además lo siguiente:

“La Fiduciaria colombiana de comercio exterior s.a. Fiducoldex, obrando como vocera del patrimonio autónomo Fontur, en adelante Fontur, está interesada en recibir propuestas para la: DESARROLLAR LA INTERVENTORÍA TÉCNICA, JURÍDICA, ADMINISTRATIVA, OPERATIVA, AMBIENTAL, SOCIAL Y FINANCIERA AL PROYECTO DE CONSTRUCCIÓN DEL MUELLE TURÍSTICO DEL EMBARQUE DE PASAJEROS EL COVE DE SAN ANDRÉS, DEPARTAMENTO DE SAN ANDRÉS, PROVIDENCIA Y SANTA CATALINA, DE ACUERDO A LOS PLANOS, PRESUPUESTOS, CANTIDADES, ANÁLISIS DE PRECIOS UNITARIOS APUS Y DEMÁS ESPECIFICACIONES TÉCNICAS.

PROPONENTE: - _____ dirección _____ Teléfono _____.

DESARROLLAR LA INTERVENTORÍA TÉCNICA, JURÍDICA, ADMINISTRATIVA, OPERATIVA, AMBIENTAL, SOCIAL Y FINANCIERA AL PROYECTO DE CONSTRUCCIÓN DEL MUELLE TURÍSTICO DEL EMBARQUE DE PASAJEROS EL COVE DE SAN ANDRÉS, DEPARTAMENTO DE SAN ANDRÉS, PROVIDENCIA Y SANTA CATALINA, DE ACUERDO A LOS PLANOS, PRESUPUESTOS, CANTIDADES, ANÁLISIS DE PRECIOS UNITARIOS APUS Y DEMÁS ESPECIFICACIONES TÉCNICAS

Se recomienda a los proponentes llegar con anticipación al edificio, teniendo en cuenta que para el acceso al mismo se debe cumplir con controles de seguridad y que FIDUCOLDEX se encuentra ubicado en el piso 6, lugar donde se recibirán las propuestas. Las propuestas que se radiquen una vez vencido el plazo señalado en la presente Invitación, serán devueltas sin abrir.

Si se presentare alguna diferencia entre el original de la propuesta y las copias, prevalecerá el texto del original. Cualquier enmendadura en la propuesta o en los documentos que la acompañan deberá ser confirmada o validada con la firma del proponente. No se aceptan propuestas enviadas por correo electrónico, fax o cualquier otro medio, ni las que sean radicadas con posterioridad a la hora de la fecha de cierre. Si el proponente desea enviar la propuesta por correo, deberá remitirla con suficiente antelación para que pueda ser radicada en la dirección anotada antes de la fecha y hora fijadas para el cierre de la invitación. En todo caso, FONTUR no será responsable por el retardo o extravío que pueda derivarse de esta forma de entrega. La propuesta deberá tener una validez mínima de tres (3) meses contados a partir de la presentación de la misma.

2.6.11. Correcciones, Aclaraciones, Modificaciones y Retiro de la Propuesta

Los proponentes podrán adicionar, modificar o retirar sus propuestas, siempre y cuando ello se haga con anterioridad a la fecha y hora prevista para el cierre de esta Invitación Abierta. Las modificaciones y/o adiciones a las propuestas deberán ser presentadas por quien suscribe la Carta de Presentación de la misma, quien deberá tener el carácter de Representante Legal de la persona jurídica del proponente, que figure en el Certificado de Existencia y Representación Legal que se haya acompañado a la propuesta, o del consorcio o unión temporal, de acuerdo con los documentos que reposen en FONTUR, allegados por el consorcio o unión temporal inicialmente con su propuesta.

2.6.12. Propuestas Parciales

No se aceptarán propuestas parciales para esta Invitación.

2.6.13. Propuestas Condicionales

No podrán señalarse condiciones diferentes a las establecidas en la presente Invitación. En caso de que la propuesta formule condiciones diferentes a las establecidas, se tendrán por no escritas y el proponente asume que FONTUR aceptará su propuesta sin dichas condiciones.

DESARROLLAR LA INTERVENTORÍA TÉCNICA, JURÍDICA, ADMINISTRATIVA, OPERATIVA, AMBIENTAL, SOCIAL Y FINANCIERA AL PROYECTO DE CONSTRUCCIÓN DEL MUELLE TURÍSTICO DEL EMBARQUE DE PASAJEROS EL COVE DE SAN ANDRÉS, DEPARTAMENTO DE SAN ANDRÉS, PROVIDENCIA Y SANTA CATALINA, DE ACUERDO A LOS PLANOS, PRESUPUESTOS, CANTIDADES, ANÁLISIS DE PRECIOS UNITARIOS APUS Y DEMÁS ESPECIFICACIONES TÉCNICAS

2.6.14. Apertura de la Propuesta

De la apertura de las propuestas, se levantará un Acta suscrita por funcionarios en representación de FONTUR, donde se consignarán los nombres de los proponentes, los retiros de propuestas si los hubiere, los aspectos que permitan identificar las propuestas, tales como número de folios y las observaciones correspondientes a que haya lugar.

2.6.15. Requisitos y documentos de habilitación de las propuestas están determinados en el Capítulo III de estos Términos de Referencia.

Las propuestas se deben presentar bajo alguna de las siguientes modalidades:

- (a) Por personas naturales o jurídicas, nacionales o extranjeras, que se encuentren debidamente constituidas, previamente a la fecha de apertura de la Invitación Abierta. En el caso de personas jurídicas extranjeras deberán tener sucursal en Colombia.
- (b) Conjuntamente, es decir, mediante Consorcio o Unión Temporal.

Los Proponentes, incluyendo los partícipes de las uniones temporales o consorcios, deben:

- (a) Tener capacidad jurídica para la presentación de la propuesta y para la celebración y ejecución del contrato.
- (b) No estar incurso en ninguna de las causales de inhabilidad o incompatibilidad previstas en las leyes de Colombia, en especial las señaladas en el artículo 8 de la Ley 80 de 1993 y demás normas que la adicionen, modifiquen o complementen y en las previstas en el Código de Buen Gobierno de Fiducoldex.
- (c) No estar reportados en el último Boletín de Responsables Fiscales expedido por la Contraloría General de la República.
- (d) No estar sancionados disciplinariamente, de acuerdo a lo contemplado en la ley.
- (e) No tener antecedentes penales.
- (f) En el caso de las personas jurídicas estos requisitos deben ser también cumplidos por sus representantes legales.

FONTUR realizará el análisis jurídico, técnico y financiero de las propuestas con el fin de determinar, de acuerdo con la ley y las exigencias de estos Términos de Referencia, cuáles propuestas resultan habilitadas.

DESARROLLAR LA INTERVENTORÍA TÉCNICA, JURÍDICA, ADMINISTRATIVA, OPERATIVA, AMBIENTAL, SOCIAL Y FINANCIERA AL PROYECTO DE CONSTRUCCIÓN DEL MUELLE TURÍSTICO DEL EMBARQUE DE PASAJEROS EL COVE DE SAN ANDRÉS, DEPARTAMENTO DE SAN ANDRÉS, PROVIDENCIA Y SANTA CATALINA, DE ACUERDO A LOS PLANOS, PRESUPUESTOS, CANTIDADES, ANÁLISIS DE PRECIOS UNITARIOS APUS Y DEMÁS ESPECIFICACIONES TÉCNICAS

FONTUR se reserva el derecho de corroborar la autenticidad de los datos suministrados en la propuesta y el proponente autoriza a todas las entidades, personas o empresas que de una u otra forma se mencionen en los documentos presentados, a suministrar la información que se requiera, a visitar sus instalaciones o a solicitar información de cualquiera de sus partícipes o empleados, en caso de considerarlo necesario. Para el otorgamiento del contrato será suficiente contar con una (1) propuesta hábil que cumpla con los requisitos señalados. En caso de no allegarse dentro del término estipulado, la propuesta será declarada como inhabilitada o No Cumple y será rechazada.

2.6.16. Proponente único

Cuando se presente sólo una propuesta, el proceso continuará con el único proponente y podrá adjudicársele el contrato si su propuesta fuere favorable para FONTUR y cumpliera con los requisitos habilitantes previstos en estos Términos de Referencia.

2.6.17. Solicitudes de aclaración o complementación

Hasta antes de la fecha prevista en el cronograma para el traslado de los resultados de las evaluaciones, FONTUR podrá solicitar aclaraciones a la propuesta. En la solicitud concederá un plazo para las respuestas y si fuere necesario podrá aplazarse la adjudicación, previa información a todos los proponentes. En ningún caso la aclaración podrá dar lugar a modificar o mejorar la propuesta. En caso de que la aclaración mejore la propuesta presentada, esta será rechazada.

CAPITULO III

REQUISITOS HABILITANTES DE LA PROPUESTA

Los documentos que se mencionan en este capítulo son verificables y como tales se constituyen en un requisito habilitante para la participación en este proceso de contratación. En este punto la verificación es de CUMPLE o NO CUMPLE.

FONTUR podrá requerir al proponente, a su juicio, para que allegue documentos previstos para la habilitación jurídica, financiera y técnica de la propuesta. En ejercicio de esta facultad, el(los) Proponente(s) no podrá(n) completar, adicionar, modificar o mejorar su propuesta. Los demás documentos podrán solicitarse por FONTUR al proponente mediante requerimiento

DESARROLLAR LA INTERVENTORÍA TÉCNICA, JURÍDICA, ADMINISTRATIVA, OPERATIVA, AMBIENTAL, SOCIAL Y FINANCIERA AL PROYECTO DE CONSTRUCCIÓN DEL MUELLE TURÍSTICO DEL EMBARQUE DE PASAJEROS EL COVE DE SAN ANDRÉS, DEPARTAMENTO DE SAN ANDRÉS, PROVIDENCIA Y SANTA CATALINA, DE ACUERDO A LOS PLANOS, PRESUPUESTOS, CANTIDADES, ANÁLISIS DE PRECIOS UNITARIOS APUS Y DEMÁS ESPECIFICACIONES TÉCNICAS

escrito y deberán ser entregados por éste en el término perentorio previsto por FONTUR y dado en igualdad de condiciones para todos los proponentes.

3.1. DOCUMENTOS DE CARÁCTER JURÍDICO HABILITANTES

Verificación de los requisitos jurídicos y capacidad jurídica establecidos como habilitantes

La verificación jurídica no otorgará puntaje alguno. Se trata del análisis que debe realizar FONTUR para determinar si la propuesta se ajusta a los requerimientos jurídicos de la presente invitación. Si del análisis de los documentos de la propuesta se establece que se cumplen tales requerimientos, la misma podrá ser objeto de verificación financiera. En caso de no cumplimiento de este ítem, la propuesta será inhabilitada y rechazada.

3.1.1. Carta de presentación de la propuesta. (Anexo No. 1)

La propuesta deberá presentarse de acuerdo con el modelo de carta suministrado en esta Invitación (Anexo No. 1). Ésta deberá ser firmada por la persona natural, o por el representante legal de la persona jurídica, o por el representante del consorcio o unión temporal, si se trata de cualquiera de estas formas de colaboración empresarial. La suscripción de la carta de presentación de la propuesta hará presumir la aprobación, aceptación, y conocimiento de todos los documentos de la Invitación.

3.1.2. Certificación del pago de Parafiscales y Aportes al Sistema de Seguridad Social

El proponente, como persona jurídica, deberá presentar una certificación, en original, expedida por el Revisor Fiscal, cuando éste exista de acuerdo con los requerimientos de la Ley, o por el Representante Legal cuando no se requiera Revisor Fiscal, donde se certifique el pago de los aportes de sus empleados a los sistemas de salud, riesgos profesionales, pensiones y aportes a las Cajas de Compensación Familiar, Instituto Colombiano de Bienestar Familiar y Servicio Nacional de Aprendizaje. Dicho documento debe certificar que, a la fecha de presentación de su propuesta, ha realizado el pago de los aportes correspondientes a la nómina de los últimos seis (6) meses, contados hacia atrás a partir de la citada fecha, en los cuales se haya causado la obligación de efectuar dichos pagos. En el evento en que la sociedad no tenga más de seis (6) meses de constituida, deberá acreditar los pagos a partir de la fecha de su constitución. La información presentada se entiende suministrada bajo la gravedad del juramento respecto de su fidelidad y veracidad. En caso de presentar acuerdo de pago con las entidades recaudadoras respecto de alguna de las obligaciones mencionadas, deberá manifestar que existe el

DESARROLLAR LA INTERVENTORÍA TÉCNICA, JURÍDICA, ADMINISTRATIVA, OPERATIVA, AMBIENTAL, SOCIAL Y FINANCIERA AL PROYECTO DE CONSTRUCCIÓN DEL MUELLE TURÍSTICO DEL EMBARQUE DE PASAJEROS EL COVE DE SAN ANDRÉS, DEPARTAMENTO DE SAN ANDRÉS, PROVIDENCIA Y SANTA CATALINA, DE ACUERDO A LOS PLANOS, PRESUPUESTOS, CANTIDADES, ANÁLISIS DE PRECIOS UNITARIOS APUS Y DEMÁS ESPECIFICACIONES TÉCNICAS

acuerdo y que se encuentra al día en el cumplimiento del mismo. Cuando se trate de Consorcios o Uniones Temporales, cada uno de sus integrantes, personas jurídicas, deberán aportar el certificado aquí exigido. En caso que el proponente no tenga personal a cargo y por ende no esté obligado a efectuar el pago de aportes a la seguridad social, debe, bajo la gravedad de juramento, indicar esta circunstancia en la mencionada certificación.

3.1.3. Certificado de Existencia y Representación Legal

Las personas jurídicas, nacionales o la sociedad extranjera con sucursal en Colombia, deberán comprobar su existencia y representación legal o la representación legal de la sucursal, en su caso, mediante certificado expedido por la Cámara de Comercio de su domicilio principal o del domicilio de la sucursal de la sociedad extranjera, según se trate.

El certificado deberá cumplir los siguientes requisitos:

- Fecha de expedición no mayor a treinta (30) días anteriores a la fecha de cierre del plazo de la presente Invitación.
- El objeto social principal de la sociedad deberá relacionarse directamente con el objeto del contrato.
- La duración de la sociedad, contada a partir de la fecha de cierre del plazo de la presente Invitación, no será inferior al plazo establecido para el contrato, su liquidación y un (1) año más.

Para el caso de Consorcios y Uniones Temporales, deberá acreditar con el documento de constitución del consorcio o unión temporal e igualmente, cada integrante de los mismos, deberá comprobar su existencia, representación y capacidad, en la forma prevista en el presente numeral, incluidas las facultades y capacidad para constituir el Consorcio o la Unión Temporal, así como para la celebración y ejecución del contrato a través de la forma de asociación escogida.

3.1.4. Acta de Junta Directiva, Junta de Socios u órgano competente

Si el representante legal de la sociedad tiene restricciones para presentar la propuesta o contraer obligaciones en nombre de la misma, de acuerdo con lo previsto en el certificado expedido por la Cámara de Comercio que se acompaña a la propuesta, deberá adjuntarse el documento de autorización expresa del órgano competente.

DESARROLLAR LA INTERVENTORÍA TÉCNICA, JURÍDICA, ADMINISTRATIVA, OPERATIVA, AMBIENTAL, SOCIAL Y FINANCIERA AL PROYECTO DE CONSTRUCCIÓN DEL MUELLE TURÍSTICO DEL EMBARQUE DE PASAJEROS EL COVE DE SAN ANDRÉS, DEPARTAMENTO DE SAN ANDRÉS, PROVIDENCIA Y SANTA CATALINA, DE ACUERDO A LOS PLANOS, PRESUPUESTOS, CANTIDADES, ANÁLISIS DE PRECIOS UNITARIOS APUS Y DEMÁS ESPECIFICACIONES TÉCNICAS

Para el caso de consorcios y uniones temporales, cada integrante de los mismos, deberá comprobar su existencia, representación y capacidad, en la forma prevista en el presente numeral, incluidas las facultades y capacidad para constituir el consorcio o la unión temporal, así como para la celebración y ejecución del contrato a través de la forma de asociación escogida.

3.1.5. Propuestas conjuntas. (Consortios y uniones temporales)

Se entenderá por propuesta conjunta, una propuesta presentada en consorcio o unión temporal integrada por personas jurídicas y/o persona naturales. En tal caso, se tendrá como proponente para todos los efectos, el grupo conformado por la pluralidad de personas y no las personas que lo conforman individualmente consideradas.

Los Consortios o Uniones Temporales que participen deberán acreditar la existencia del consorcio o de la unión temporal y específicamente la circunstancia de tratarse de uno u otro, mediante documento en el que conste de manera expresa el acuerdo correspondiente y se señalen las reglas básicas que regulan las relaciones entre los participantes del mismo, en particular, los términos, actividades, condiciones y participación en la ejecución de las obligaciones en el contrato ofrecido.

La carta de presentación y el documento de conformación del consorcio o unión temporal (Anexo 2. Documentos de Constitución de Consorcio o de Unión Temporal), deberán contener los siguientes requisitos mínimos:

- a) Indicar el tipo de asociación de que se trate: Consorcio o Unión Temporal.
- b) Si se trata de Unión Temporal, sus miembros deberán señalar la extensión (actividades y porcentaje) de su participación en la propuesta y en su ejecución, la cual no podrá ser modificada sin el consentimiento previo y escrito de FONTUR. No obstante, independiente de la participación y de la modalidad de contrato que se adopte, para este proceso al cual le aplica las normas de derecho privado, no se aplicará la regulación de los consorcios y uniones temporales contenida en la Ley 80 de 1993, por tanto, las personas que integren un consorcio o unión temporal, a la luz de esta invitación abierta, serán solidariamente responsables en el cumplimiento de las obligaciones del eventual contrato que llegue a celebrarse.
- c) El término de duración del consorcio o unión temporal, el cual debe corresponder al plazo del contrato, su liquidación y tres (3) años más, contados a partir de la fecha de cierre del presente proceso.

DESARROLLAR LA INTERVENTORÍA TÉCNICA, JURÍDICA, ADMINISTRATIVA, OPERATIVA, AMBIENTAL, SOCIAL Y FINANCIERA AL PROYECTO DE CONSTRUCCIÓN DEL MUELLE TURÍSTICO DEL EMBARQUE DE PASAJEROS EL COVE DE SAN ANDRÉS, DEPARTAMENTO DE SAN ANDRÉS, PROVIDENCIA Y SANTA CATALINA, DE ACUERDO A LOS PLANOS, PRESUPUESTOS, CANTIDADES, ANÁLISIS DE PRECIOS UNITARIOS APUS Y DEMÁS ESPECIFICACIONES TÉCNICAS

- d) La designación de un representante que deberá estar facultado para actuar en nombre y representación del Consorcio o Unión Temporal. Igualmente deberá designar un suplente que lo reemplace en los casos de ausencia temporal o definitiva.

Los consorcios o uniones temporales constituidas se comprometen, en caso de ser adjudicatarios del presente proceso de selección, a permanecer consorciados o unidos durante el plazo de ejecución del contrato, su liquidación y tres (3) años más. En ningún caso podrá haber cesión del Contrato entre quienes integren el consorcio o unión temporal.

3.1.6. Contrato de promesa de sociedad futura

La promesa de sociedad futura deberá cumplir con todos los requisitos establecidos en la ley civil y comercial para la promesa de contrato, su perfeccionamiento y validez.

3.1.7. Copia del Registro Único Tributario. (RUT)

Este certificado es expedido por la Dirección General de Impuestos Nacionales. En él ha de consignarse claramente el NIT del proponente y su inscripción en el Régimen Común. En caso de Consorcios o Uniones Temporales, cada uno de los integrantes deberá aportar este documento. En caso de ser seleccionado un Consorcio o Unión Temporal, este debe presentar el Registro Único Tributario (RUT) expedido por la DIAN para la suscripción del contrato; de no presentarlo dentro del término requerido por FONTUR, se hará efectiva la póliza de seriedad de la oferta y se celebrará el contrato con el proponente que haya ocupado el segundo lugar en la evaluación.

3.1.9. Certificación de no estar Incurso en causal de Disolución o Liquidación

El Proponente deberá certificar a través del Representante Legal, que no se encuentra incurso en ninguna causal de disolución o liquidación conforme a la Ley y/o los estatutos. En caso que algún Proponente se encuentre incurso en causal de disolución y/o liquidación, FONTUR no lo considerará hábil para contratar, teniendo en cuenta la restricción legal para ejercer el objeto. Cuando el proponente se encuentre en situación financiera especial, se solicitarán las aclaraciones pertinentes y se evaluará la conveniencia o inconveniencia de la contratación.

DESARROLLAR LA INTERVENTORÍA TÉCNICA, JURÍDICA, ADMINISTRATIVA, OPERATIVA, AMBIENTAL, SOCIAL Y FINANCIERA AL PROYECTO DE CONSTRUCCIÓN DEL MUELLE TURÍSTICO DEL EMBARQUE DE PASAJEROS EL COVE DE SAN ANDRÉS, DEPARTAMENTO DE SAN ANDRÉS, PROVIDENCIA Y SANTA CATALINA, DE ACUERDO A LOS PLANOS, PRESUPUESTOS, CANTIDADES, ANÁLISIS DE PRECIOS UNITARIOS APUS Y DEMÁS ESPECIFICACIONES TÉCNICAS

3.1.10. Garantía de seriedad de la propuesta

Todo proponente deberá garantizar la seriedad de su propuesta, con la suscripción, en Formato para Particulares, de una póliza expedida por una compañía aseguradora debidamente aprobada y vigilada por la Superintendencia Financiera de Colombia, por un valor equivalente al diez por ciento (10%) del valor total del presupuesto estimado en la presente invitación con una vigencia igual a tres (3) meses, contados a partir de la fecha y hora de cierre de la Invitación. Con la propuesta se debe anexar la póliza y el recibo de pago de la prima correspondiente.

Nota "Solo se recibirán pólizas de seguros provenientes de aseguradoras que cuenten con calificación de riesgo expedida por una entidad facultada para tal efecto por la Superintendencia Financiera de Colombia."

Así mismo, la garantía también puede consistir en el otorgamiento de una carta de crédito stand by expedida por una entidad bancaria, la cual debe cumplir lo contemplado en el presente capítulo y cuyo beneficiario sea el Patrimonio Autónomo FONDO NACIONAL DE TURISMO - FONTUR.

Dicha póliza o garantía se hará efectiva si el contrato no es suscrito o no puede serlo por incumplimiento del proponente en la fecha prevista. En caso de prórroga de la fecha para selección del contratista, esta garantía deberá prorrogarse por parte del proponente a partir de la nueva fecha.

El beneficiario será PATRIMONIO AUTÓNOMO FONDO NACIONAL DE TURISMO - FONTUR NIT. 900.649.119-9. El afianzado será el proponente (en caso de consorcio o uniones temporales deben figurar todos los miembros debidamente identificados).

La póliza deberá tomarse con el nombre o razón social del proponente que figura en el Certificado de Existencia y Representación Legal expedido por la Cámara de Comercio, y no sólo con su Sigla, a no ser que en el referido documento se exprese que la sociedad podrá denominarse de esa manera. Cuando la propuesta se presente en consorcio o unión temporal, la póliza deberá tomarse a nombre de sus integrantes y NO a nombre de sus representantes legales.

En caso que la garantía de seriedad de la propuesta sea expedida sin el lleno de los requerimientos de estos términos de referencia, este hecho será subsanable y el proponente deberá remitir las correcciones del caso en el término que le fije FONTUR, lo cual será solicitado por escrito.

DESARROLLAR LA INTERVENTORÍA TÉCNICA, JURÍDICA, ADMINISTRATIVA, OPERATIVA, AMBIENTAL, SOCIAL Y FINANCIERA AL PROYECTO DE CONSTRUCCIÓN DEL MUELLE TURÍSTICO DEL EMBARQUE DE PASAJEROS EL COVE DE SAN ANDRÉS, DEPARTAMENTO DE SAN ANDRÉS, PROVIDENCIA Y SANTA CATALINA, DE ACUERDO A LOS PLANOS, PRESUPUESTOS, CANTIDADES, ANÁLISIS DE PRECIOS UNITARIOS APUS Y DEMÁS ESPECIFICACIONES TÉCNICAS

La póliza de seriedad correspondiente a las propuestas que no sean adjudicadas, podrán ser devueltas a solicitud del interesado a más tardar dentro de los treinta (30) días calendarios siguientes a la fecha de adjudicación del contrato producto de la presente invitación.

FONTUR hará efectiva la totalidad de la garantía, quedando el valor asegurado a favor del PATRIMONIO AUTÓNOMO FONTUR a título de indemnización por perjuicios, en los siguientes casos:

- a) Cuando un proponente solicite el retiro de su propuesta después de la fecha de cierre del plazo de la presente invitación, salvo en los casos de inhabilidad o incompatibilidad sobreviniente.
- b) Cuando el proponente favorecido con la adjudicación no procediere a cumplir con los requisitos para el perfeccionamiento y ejecución del contrato dentro del término señalado para que se suscriba el respectivo contrato.

Sin embargo, es de tener en cuenta que la ejecución de la garantía de seriedad de la propuesta, no constituye una tasación anticipada de perjuicios; por lo que FONTUR podrá perseguir el reconocimiento de los perjuicios no cubiertos por el valor de dicha garantía, mediante las acciones legales conducentes.

3.1.11. Fotocopia legible de la cédula de ciudadanía al 150% de la persona natural que suscribirá el contrato (Representante Legal o apoderado, debidamente facultado)

3.1.12. Formato FTJA11 de Inscripción de Proveedores ante FONTUR debidamente diligenciado, adjuntando los documentos exigidos en el mismo. (Anexo No. 3).

NOTA: Para el caso de Consorcios o Uniones Temporales, el proponente y cada uno de sus integrantes deberá presentar en forma independiente los documentos antes mencionados.

Instrucciones de Diligenciamiento Formulario FTJA 11:

- a) Diligenciar los datos de conocimiento del primer recuadro en su totalidad, información que es de obligatorio diligenciamiento.
- b) Diligenciar el tipo de producto o servicio que ofrece la persona jurídica, natural o la forma asociativa del proponente.
- c) Diligenciar los datos de contacto en su totalidad, información que es de obligatorio diligenciamiento, marcando cada uno de los espacios de conformidad con el Certificado de Existencia y Representación legal y el RUT del proponente, en caso de no poseer la información

DESARROLLAR LA INTERVENTORÍA TÉCNICA, JURÍDICA, ADMINISTRATIVA, OPERATIVA, AMBIENTAL, SOCIAL Y FINANCIERA AL PROYECTO DE CONSTRUCCIÓN DEL MUELLE TURÍSTICO DEL EMBARQUE DE PASAJEROS EL COVE DE SAN ANDRÉS, DEPARTAMENTO DE SAN ANDRÉS, PROVIDENCIA Y SANTA CATALINA, DE ACUERDO A LOS PLANOS, PRESUPUESTOS, CANTIDADES, ANÁLISIS DE PRECIOS UNITARIOS APUS Y DEMÁS ESPECIFICACIONES TÉCNICAS

solicitada, se deberá escribir el texto NO APLICA, de forma que no quede ningún espacio en blanco.

NOTA: En caso que el proponente sea un consorcio, unión temporal o promesa de sociedad futura, se deberá diligenciar la información con la que se cuente al momento de la presentación de la propuesta. En caso de no poseer la información solicitada, se deberá escribir el texto NO APLICA, de forma que no quede ningún espacio en blanco.

- d) El proponente deberá diligenciar la casilla de referencias comerciales, información que es de obligatorio diligenciamiento.

NOTA: En caso que el proponente sea un consorcio, unión temporal o promesa de sociedad futura, se deberá diligenciar la información con la que se cuente al momento de la presentación de la propuesta. En caso de no poseer la información solicitada, se deberá escribir el texto NO APLICA, de forma que no quede ningún espacio en blanco.

- e) El recuadro de firma debe ser diligenciado en su totalidad.

NOTA: En los casos en los que la información solicitada no sea aplicable al tipo de servicio requerido o a la naturaleza del cliente se debe escribir el texto NO APLICA, se deben diligenciar todos los espacios del formulario con excepción de los espacios que deben ser diligenciados por la Fiduciaria.

NOTA: Es importante tener en cuenta la Fiduciaria Colombiana de Comercio Exterior Fiducoldex S.A. como vocera del Patrimonio autónomo Fondo Nacional de Turismo, podrá solicitar información adicional para continuar con el estudio respectivo, aun después de recibidos los documentos antes señalados.

3.1.13. Formato Compromiso Anticorrupción debidamente diligenciado. (Anexo No. 4)

Para el caso de Consorcios, Uniones Temporales o promesas de sociedad futura, se verificará dicha información del proponente y cada uno de sus integrantes en forma independiente. Por lo anterior, el proponente debe presentar este formato como proponente y por cada uno de sus integrantes.

3.1.14. Formato de autorización consulta centrales de riesgo. (Anexo No. 5)

Para el caso de Consorcios, Uniones Temporales o promesas de sociedad futura, se verificará dicha información de cada uno de sus integrantes en forma independiente. Por lo anterior, el proponente debe

DESARROLLAR LA INTERVENTORÍA TÉCNICA, JURÍDICA, ADMINISTRATIVA, OPERATIVA, AMBIENTAL, SOCIAL Y FINANCIERA AL PROYECTO DE CONSTRUCCIÓN DEL MUELLE TURÍSTICO DEL EMBARQUE DE PASAJEROS EL COVE DE SAN ANDRÉS, DEPARTAMENTO DE SAN ANDRÉS, PROVIDENCIA Y SANTA CATALINA, DE ACUERDO A LOS PLANOS, PRESUPUESTOS, CANTIDADES, ANÁLISIS DE PRECIOS UNITARIOS APUS Y DEMÁS ESPECIFICACIONES TÉCNICAS

presentar este formato como proponente y por cada uno de sus integrantes.

3.2. DOCUMENTOS DE CARÁCTER FINANCIERO HABILITANTES

Verificación de documentos y capacidad financiera establecidos como habilitantes

Los documentos que se mencionan en este numeral son verificables y constituyen un requisito habilitante para la participación en este proceso de selección. En este punto la calificación es de CUMPLE o NO CUMPLE.

Los interesados en presentar propuesta en el presente proceso de selección, deberán presentar la siguiente documentación, con el fin de verificar la capacidad financiera del proponente, así:

3.2.1. Estados Financieros: Balance General y Estado de Resultados con corte a 31 de diciembre de 2014, balance general comparativo con el año 2013, acompañados de sus correspondientes Notas a los Estados Financieros, firmados por el Representante legal, Contador Público y si aplica el Revisor Fiscal, cuando legal o estatutariamente se haya establecido la figura de revisoría fiscal. Dictamen de Revisor Fiscal si aplica.

Si se trata de proponente extranjero y cuenta con sucursal en Colombia, los estados financieros que se citan en este numeral deben corresponder al estado financiero consolidado de la matriz para acreditar condiciones financieras como grupo. En el evento que el proponente extranjero no tenga sucursal en Colombia deberá allegar sus estados financieros de conformidad con la Legislación aplicable en su país de origen.

El Representante Legal y el Revisor Fiscal, si es del caso, que firmen los documentos mencionados, deben figurar como tales en el certificado de existencia y representación legal del proponente expedido por la Cámara de Comercio respectiva, que se acompaña con la propuesta.

En caso de que el proponente sea un Consorcio o Unión Temporal cada integrante debe presentar los Estados Financieros de forma individual.

Igualmente, en el evento que el proponente o uno de los integrantes del Consorcio o Unión Temporal que conformen el proponente, no cuente con vigencia de constitución mayor a un año, deberá aportar, para la

DESARROLLAR LA INTERVENTORÍA TÉCNICA, JURÍDICA, ADMINISTRATIVA, OPERATIVA, AMBIENTAL, SOCIAL Y FINANCIERA AL PROYECTO DE CONSTRUCCIÓN DEL MUELLE TURÍSTICO DEL EMBARQUE DE PASAJEROS EL COVE DE SAN ANDRÉS, DEPARTAMENTO DE SAN ANDRÉS, PROVIDENCIA Y SANTA CATALINA, DE ACUERDO A LOS PLANOS, PRESUPUESTOS, CANTIDADES, ANÁLISIS DE PRECIOS UNITARIOS APUS Y DEMÁS ESPECIFICACIONES TÉCNICAS

verificación de los estados financieros, los balances iniciales de constitución de la Sociedad, Compañía o Empresa.

3.2.2. Copia de la Tarjeta Profesional del Contador y del Revisor Fiscal (en caso de requerirse este último): De igual manera se debe anexar copia del certificado de antecedentes expedidos por la Junta Central de Contadores del Contador y del Revisor Fiscal, que suscriben y dictaminan los Estados Financieros Básicos. Dichos certificados deben estar vigentes al cierre del presente proceso.

3.2.3. Copia de la Declaración de Renta Correspondiente a los últimos dos periodos Gravables

Para quienes estén obligados a la fecha de cierre y entrega de propuestas de la presente invitación a presentar, declarar y pagar el Impuesto a la Renta y Complementarios o la declaración de Ingresos y Patrimonio, deberán suministrar copia de las (2) dos últimas declaraciones y recibos de pago, teniendo presente las fechas de vencimiento del calendario tributario publicado por la Dirección de Impuestos y Aduanas Nacionales DIAN para cada periodo fiscal, lo anterior de acuerdo a lo preceptuado en el artículo 620 del Estatuto Tributario.

En caso de que el proponente sea un Consorcio o Unión Temporal cada integrante debe presentar copia de esta información de forma individual para los periodos que correspondan.

3.3. VERIFICACIÓN DE INDICADORES FINANCIEROS (HABILITANTE)

Las propuestas serán sometidas a un procedimiento de evaluación cuantitativa por FONTUR y se realizará de conformidad con los indicadores financieros, que serán calculados con base en la información suministrada. El proponente será habilitado financieramente (CUMPLE o NO CUMPLE), si acredita, los siguientes indicadores:

INDICADOR	PARÁMETROS FONDO NACIONAL DE TURISMO
ÍNDICE DE LIQUIDEZ Activo Corriente / Pasivo Corriente	Mayor o igual a 1%
ÍNDICE DE ENDEUDAMIENTO Pasivo total / Activo Total	Menor o igual a 90%

DESARROLLAR LA INTERVENTORÍA TÉCNICA, JURÍDICA, ADMINISTRATIVA, OPERATIVA, AMBIENTAL, SOCIAL Y FINANCIERA AL PROYECTO DE CONSTRUCCIÓN DEL MUELLE TURÍSTICO DEL EMBARQUE DE PASAJEROS EL COVE DE SAN ANDRÉS, DEPARTAMENTO DE SAN ANDRÉS, PROVIDENCIA Y SANTA CATALINA, DE ACUERDO A LOS PLANOS, PRESUPUESTOS, CANTIDADES, ANÁLISIS DE PRECIOS UNITARIOS APUS Y DEMÁS ESPECIFICACIONES TÉCNICAS

INDICE DE PATRIMONIO Total Activo – Total Pasivo / Total del presupuesto de la invitación	Mayor o igual 0%
---	------------------

Cuando la propuesta sea presentada por consorcios uniones temporales o cualquier otra modalidad de asociación, se realizará la verificación financiera, sobre la sumatoria de la consolidación de los Estados Financieros de cada uno de los integrantes de la figura asociativa en que presente la propuesta.

NOTA: Ninguno de los integrantes del consorcio o unión temporal podrá presentar capital de trabajo negativo, so pena de ser rechazada la propuesta financieramente.

3.4. DOCUMENTOS DE CARÁCTER TÉCNICO HABILITANTE

Verificación de los requisitos técnicos y capacidad técnica establecidos como habilitantes

Se efectuará un análisis del contenido de las propuestas calificadas como habilitadas desde el punto de vista jurídico y financiero, con el fin de verificar si cumple con las especificaciones técnicas requeridas en esta Invitación, como habilitantes. La verificación de estos requisitos no otorgará puntaje sobre la propuesta técnica presentada. Los documentos que se mencionan en este numeral son verificables y como tales constituyen un requisito habilitante para la participación en este proceso de contratación. En este punto la verificación es de CUMPLE o NO CUMPLE.

3.4.1. EXPERIENCIA GENERAL DEL PROPONENTE

Los proponentes deben acreditar la experiencia con mínimo (2) máximo tres (3) contratos de interventoría ejecutados y previos al cierre del presente proceso, en proyectos que hayan contemplado las siguientes actividades:

- Construcción de infraestructura de marinas o muelles o embarcaderos en zonas marítimas.
- Construcción de obras de infraestructura con sistemas de pilotaje en concreto reforzado en zonas marítimas.
- Construcción de zonas de espacio público en madera sintética.

DESARROLLAR LA INTERVENTORÍA TÉCNICA, JURÍDICA, ADMINISTRATIVA, OPERATIVA, AMBIENTAL, SOCIAL Y FINANCIERA AL PROYECTO DE CONSTRUCCIÓN DEL MUELLE TURÍSTICO DEL EMBARQUE DE PASAJEROS EL COVE DE SAN ANDRÉS, DEPARTAMENTO DE SAN ANDRÉS, PROVIDENCIA Y SANTA CATALINA, DE ACUERDO A LOS PLANOS, PRESUPUESTOS, CANTIDADES, ANÁLISIS DE PRECIOS UNITARIOS APUS Y DEMÁS ESPECIFICACIONES TÉCNICAS

Pág.
50 de
71

Nota: Un contrato puede contener una o más de las actividades solicitadas. Los proponentes deberán allegar la respectiva copia del contrato, acompañada con copia del acta de entrega final o copia del acta de recibo final o copia del acta de terminación, donde se evidencie recibo a satisfacción o copia del acta de liquidación. No se aceptan autocertificaciones.

La suma del valor del contrato o la suma de los valores de los contratos certificados debe ser mayor o igual al 100% del presupuesto previsto para el presente proceso, expresado en Salarios Mínimos Mensuales Legales SMML en Colombia, del año de la terminación del respectivo contrato.

En caso de que el oferente sea un consorcio o unión temporal se aceptan, que cada integrante debe acreditar al menos un contrato que cumpla con la experiencia general requerida.

En el caso en que los contratos sean expedidos a un consorcio o una unión temporal serán tenidas en cuenta de acuerdo al porcentaje de participación en su ejecución. De acuerdo con lo anterior, el proponente deberá allegar copia del documento de constitución de unión temporal o consorcio o de la figura asociativa, en el cual se pueda verificar el porcentaje de participación y las actividades ejecutadas, lo anterior, si el contrato así no lo indica.

En caso que los contratos que se allegan como experiencia sean de contratos ejecutados en otro país, deben venir apostillados y autenticados.

Cada contrato acreditado se analizará por separado; en caso que el contrato incluya adiciones, prórrogas y modificaciones al principal, el valor adicional, el tiempo prorrogado y las modificaciones se sumarán al valor y término de ejecución del contrato principal, quedando como un sólo contrato.

EL proponente debe diligenciar el FORMULARIO - EXPERIENCIA GENERAL DEL PROPONENTE (Anexo 6), para listar los contratos pertinentes.

Cuando un proponente suministre información referida a su participación en un consorcio o unión temporal, se considerará para efectos de la evaluación del factor experiencia general, el porcentaje de participación establecido, el cual debe ser claro en el contrato y/o en el documento de conformación de la figura asociativa y expresado en el FORMULARIO - EXPERIENCIA GENERAL DEL PROPONENTE (Anexo 6), para el porcentaje del valor del contrato.

DESARROLLAR LA INTERVENTORÍA TÉCNICA, JURÍDICA, ADMINISTRATIVA, OPERATIVA, AMBIENTAL, SOCIAL Y FINANCIERA AL PROYECTO DE CONSTRUCCIÓN DEL MUELLE TURÍSTICO DEL EMBARQUE DE PASAJEROS EL COVE DE SAN ANDRÉS, DEPARTAMENTO DE SAN ANDRÉS, PROVIDENCIA Y SANTA CATALINA, DE ACUERDO A LOS PLANOS, PRESUPUESTOS, CANTIDADES, ANÁLISIS DE PRECIOS UNITARIOS APUS Y DEMÁS ESPECIFICACIONES TÉCNICAS

FONTUR se reserva el derecho de verificar la información presentada. En caso de que sea falsa o inexacta, el proponente será descalificado y su propuesta no será tomada en cuenta.

3.5. Requisitos que deben cumplir los contratos con los cuales se acredite la experiencia

3.5.1. Presentación

Los proponentes deberán allegar copia del contrato, acompañada con copia del acta de entrega final o copia del acta de recibo final o copia del acta de terminación, donde se evidencie recibo a satisfacción o copia del acta de liquidación. FONTUR se reserva el derecho de solicitar la verificación del original.

3.5.2. Contenido

Cada contrato deberá contener la siguiente información:

- Nombre de la entidad o persona contratante.
- Nombre y número de documento de identidad del contratista.
- Número, fecha y objeto del contrato.
- Valor ejecutado.
- Fecha de iniciación del contrato.
- Plazo de ejecución del contrato o fecha de terminación.
- Manifestación expresa de cumplimiento del contrato (allegar copia del contrato, acompañada con copia del acta de entrega final o copia del acta de recibo final o copia del acta de terminación, donde se evidencie recibo a satisfacción o copia del acta de liquidación).
- Datos de contacto para verificación.
- Debe ser suscrita por el representante legal del contratante o por persona autorizada por éste.
- En caso que el contrato sea expedido para un consorcio o unión temporal, en los mismos debe identificarse el porcentaje de participación de cada uno de sus integrantes.
- Copia de las adiciones, otrosíes que indiquen en cada uno de ellos sus objetos, plazos y valor.

Nota: No se aceptan auto certificaciones.

DESARROLLAR LA INTERVENTORÍA TÉCNICA, JURÍDICA, ADMINISTRATIVA, OPERATIVA, AMBIENTAL, SOCIAL Y FINANCIERA AL PROYECTO DE CONSTRUCCIÓN DEL MUELLE TURÍSTICO DEL EMBARQUE DE PASAJEROS EL COVE DE SAN ANDRÉS, DEPARTAMENTO DE SAN ANDRÉS, PROVIDENCIA Y SANTA CATALINA, DE ACUERDO A LOS PLANOS, PRESUPUESTOS, CANTIDADES, ANÁLISIS DE PRECIOS UNITARIOS APUS Y DEMÁS ESPECIFICACIONES TÉCNICAS

- En caso de que la certificación del contrato o copia del mismo acompañado de acta de entrega o acta de terminación o acta de liquidación que aporte, no cumplan con lo exigido en los numerales anteriores, se considerará el criterio respectivo como "No Habilitante" o No Cumple. FONTUR se reserva el derecho de verificar la información presentada, si los contratos y demás documentos aportadas por el proponente no se pudieran verificar en su contenido, aún con la entrega de documentos subsanables, la misma no será tenida en cuenta.

FONTUR se reserva el derecho de verificar la información presentada. En caso de que sea falsa o inexacta, el proponente será descalificado y su propuesta no será tenida en cuenta.

3.6. EQUIPO DE TRABAJO CLAVE

El proponente debe diligenciar el FORMULARIO PROFESIONALES CLAVES (Anexo 7). De no presentarse el formulario sólo se verificarán los primeros candidatos presentados en la propuesta original uno por cada cargo solicitado.

El proponente deberá aportar dentro del plazo estipulado en los términos de la invitación la relación del personal mínimo obligatoria y requerido relacionado a continuación y todo el que en su concepto se requiera para adelantar en debida forma las acciones de interventoría a las obras.

El proponente favorecido deberá suministrar y mantener para el buen desarrollo de la interventoría el personal necesario y suficiente.

PROFESIONALES CLAVES (habilitante).				
Cargo a Desempeñar	Profesión	Experiencia General Mínima Solicitada	Experiencia Especifica Mínima Solicitada	Dedicación
<u>Director de Interventoría</u>	Arquitecto o ingeniero civil.	Experiencia general igual o mayor a diez (10) años, contados a partir de la expedición de la tarjeta	Experiencia específica como <u>director de interventoría</u> en proyectos de construcción de marinas o muelles o embarcaderos en zonas marítimas. De los cuales debe demostrar en máximo dos (2) contratos, dos (2) de las siguientes tres (3) actividades:	50%

INVITACIÓN ABIERTA A PRESENTAR PROPUESTAS No. FNT - 064 - 2015

DESARROLLAR LA INTERVENTORÍA TÉCNICA, JURÍDICA, ADMINISTRATIVA, OPERATIVA, AMBIENTAL, SOCIAL Y FINANCIERA AL PROYECTO DE CONSTRUCCIÓN DEL MUELLE TURÍSTICO DEL EMBARQUE DE PASAJEROS EL COVE DE SAN ANDRÉS, DEPARTAMENTO DE SAN ANDRÉS, PROVIDENCIA Y SANTA CATALINA, DE ACUERDO A LOS PLANOS, PRESUPUESTOS, CANTIDADES, ANÁLISIS DE PRECIOS UNITARIOS APUS Y DEMÁS ESPECIFICACIONES TÉCNICAS

Pág.
53 de
71

		profesional.	<ul style="list-style-type: none"> a. Construcción de sistemas de pilotaje en concreto reforzado. b. Construcción de zonas espacio público en madera sintética. c. Construcción de muros estructurales en concreto. <p>Experiencia demostrada mediante la presentación de certificaciones o de la Copia de los Contratos, para todos los casos acompañados del Acta de Recibo Final o copia del acta de entrega final de Obra o acta de terminación o copia del Acta de Liquidación donde se pueda verificar el cargo y actividades desarrolladas.</p>	
<u>Residente de Interventoría</u>	Arquitecto o Ingeniero Civil.	Experiencia general igual o mayor a ocho (8) años, contados a partir de la expedición de la tarjeta profesional.	<p>Experiencia específica como <u>residente de interventoría</u> en proyectos de construcción de edificaciones en zonas marítimas, de los cuales debe demostrar en máximo dos (2) contratos las siguientes actividades:</p> <ul style="list-style-type: none"> a. Construcción de sistemas de pilotaje en concreto reforzado para sectores marítimos. b. Construcción de zonas espacio público en madera sintética. <p>Experiencia demostrada mediante la presentación de certificaciones o de la Copia de los Contratos, para todos los casos acompañados del Acta de Recibo Final o copia del acta de entrega final de Obra o acta de terminación o copia del Acta de Liquidación donde se pueda verificar el cargo y actividades desarrolladas.</p>	100%

DESARROLLAR LA INTERVENTORÍA TÉCNICA, JURÍDICA, ADMINISTRATIVA, OPERATIVA, AMBIENTAL, SOCIAL Y FINANCIERA AL PROYECTO DE CONSTRUCCIÓN DEL MUELLE TURÍSTICO DEL EMBARQUE DE PASAJEROS EL COVE DE SAN ANDRÉS, DEPARTAMENTO DE SAN ANDRÉS, PROVIDENCIA Y SANTA CATALINA, DE ACUERDO A LOS PLANOS, PRESUPUESTOS, CANTIDADES, ANÁLISIS DE PRECIOS UNITARIOS APUS Y DEMÁS ESPECIFICACIONES TÉCNICAS

Solo se evaluarán el número de contratos solicitados para cada profesional de acuerdo al orden en el cual sean incluidas en la propuesta.

El proponente debe diligenciar el FORMULARIO PROFESIONALES CLAVES. Sólo se evaluará el perfil de los candidatos incluidos en el formulario, uno por cada cargo. De no presentarse el formulario sólo se evaluarán los primeros candidatos presentados en la propuesta original uno por cada cargo solicitado.

Además de los anteriores profesionales Claves habilitantes, para la ejecución del contrato, el Contratista deberá disponer de los siguientes profesionales adicionales mínimos requeridos, cuyas hojas de vida con los soportes respectivos deben ser presentados a la supervisión previa a la suscripción del inicio del contrato, Por lo tanto, no constituye requisito habilitante:

PROFESIONALES MÍNIMOS ADICIONALES REQUERIDOS				
Cargo a Desempeñar	Profesión	Experiencia General Mínima Solicitada	Experiencia Especifica Mínima Solicitada	Dedicación
Asesor especialista estructural	Ingeniero civil con posgrado en estructuras	Experiencia general igual o mayor a ocho (8) años contados a partir de la expedición de la tarjeta profesional.	Experiencia específica como asesor o calculista estructural de máximo tres (3) proyectos de construcción de obras en las que se hayan contemplado cimentaciones con pilotes en concreto armado en zonas marítimas. Experiencia demostrada mediante la presentación de certificaciones donde se pueda verificar el cargo y actividades desarrolladas.	50%

DESARROLLAR LA INTERVENTORÍA TÉCNICA, JURÍDICA, ADMINISTRATIVA, OPERATIVA, AMBIENTAL, SOCIAL Y FINANCIERA AL PROYECTO DE CONSTRUCCIÓN DEL MUELLE TURÍSTICO DEL EMBARQUE DE PASAJEROS EL COVE DE SAN ANDRÉS, DEPARTAMENTO DE SAN ANDRÉS, PROVIDENCIA Y SANTA CATALINA, DE ACUERDO A LOS PLANOS, PRESUPUESTOS, CANTIDADES, ANÁLISIS DE PRECIOS UNITARIOS APUS Y DEMÁS ESPECIFICACIONES TÉCNICAS

PROFESIONALES MÍNIMOS ADICIONALES REQUERIDOS				
Cargo a Desempeñar	Profesión	Experiencia General Mínima Solicitada	Experiencia Especifica Mínima Solicitada	Dedicación
Asesor de interventoría para Seguridad Industrial Ocupacional y Calidad	Ingeniero industrial o Ingeniero civil o Arquitecto especialista en seguridad industrial o salud ocupacional o aseguramiento de la calidad.	Experiencia general igual o mayor a tres (3) años contados a partir de la expedición de la tarjeta profesional. En caso de que no aplique tarjeta profesional a partir de la obtención del título profesional.	Experiencia especifica no menor de dos (2) años, en acompañamiento, direccionamiento y asesoría en aseguramiento HSEQ en obras de infraestructura civil. Experiencia demostrada mediante la presentación certificaciones donde se pueda verificar el cargo y actividades desarrolladas.	40%
Asesor ambiental a la interventoría.	Ingeniero ambiental o ingeniero civil o arquitecto o ecólogo con posgrado en planeación, ambiental o gestión ambiental o administración ambiental o evaluación del impacto ambiental.	Experiencia general igual o mayor a tres (3) años. En caso de que no aplique tarjeta profesional a partir de la obtención del título profesional.	Experiencia especifica como residente ambiental y/o asesor de mínimo dos (2) máximo tres (3) proyectos de infraestructura. Experiencia demostrada mediante la presentación certificaciones donde se pueda verificar el cargo y actividades desarrolladas.	30%

Adicionalmente, el Contratista debe garantizar durante la ejecución del contrato que dispone de los profesionales y técnicos idóneos para atender los temas referentes a la interventoría sobre las distintas especialidades de las actividades del proyecto, y que se requieran para la debida ejecución del contrato, sin que esto genera costos adicionales para el Fondo.

DESARROLLAR LA INTERVENTORÍA TÉCNICA, JURÍDICA, ADMINISTRATIVA, OPERATIVA, AMBIENTAL, SOCIAL Y FINANCIERA AL PROYECTO DE CONSTRUCCIÓN DEL MUELLE TURÍSTICO DEL EMBARQUE DE PASAJEROS EL COVE DE SAN ANDRÉS, DEPARTAMENTO DE SAN ANDRÉS, PROVIDENCIA Y SANTA CATALINA, DE ACUERDO A LOS PLANOS, PRESUPUESTOS, CANTIDADES, ANÁLISIS DE PRECIOS UNITARIOS APUS Y DEMÁS ESPECIFICACIONES TÉCNICAS

Pág.
56 de
71

Dentro del cálculo de su propuesta el proponente debe contemplar el costo y el tiempo de dedicación de los profesionales claves, de los mínimos requeridos y de los que considere se necesiten para ejecutar los trabajos. De igual forma, en la presentación de la propuesta del equipo de trabajo clave, cada proponente deberá tener en cuenta que el porcentaje de dedicación de cada profesional y el tiempo de ejecución del contrato, no podrán ser disminuidas, situación que debe verse reflejada en la propuesta económica presentada.

El contratista para cambiar el personal profesional propuesto y aprobado deberá comunicar tal hecho a la Interventoría y al supervisor, para lo cual debe presentar la hoja de vida del nuevo profesional, quien deberá tener las mismas o mejores calidades (formación y experiencia), condiciones establecidas dentro de los términos de la presente invitación.

Cada profesional clave debe presentar una carta firmada con la intención de participar en el proyecto para firma proponente. No se evaluara al profesional que no presente carta de intención.

Un profesional no podrá presentar hoja de vida ni carta de intención en más de una propuesta, de ocurrir este evento no será tenido en cuenta dicho profesional al momento de la evaluación de ninguna de las propuestas de las cuales haga parte.

En caso que los contratos que se allegan como experiencia sean de contratos ejecutados en otro país, deben venir apostillados y autenticados.

Los estudios de postgrado en temas referentes a la profesión o la actividad requerida serán validados como años de experiencia general de acuerdo a la siguiente equivalencia: Especialización 1 año, Maestría 2 años, Doctorado 3 años.

Para la verificación de la experiencia se debe adjuntar hoja de vida y copia del título profesional. Teniendo en cuenta lo siguiente:

1. Para los profesionales Colombianos se deberá anexar además copia de la tarjeta profesional o certificado donde indique la fecha de expedición de la misma. Para las profesiones que no están obligadas a expedir tarjeta profesional para su ejercicio, la experiencia general se contará a partir de la fecha de grado, por lo tanto deberá anexar copia del diploma o acta de grado.

DESARROLLAR LA INTERVENTORÍA TÉCNICA, JURÍDICA, ADMINISTRATIVA, OPERATIVA, AMBIENTAL, SOCIAL Y FINANCIERA AL PROYECTO DE CONSTRUCCIÓN DEL MUELLE TURÍSTICO DEL EMBARQUE DE PASAJEROS EL COVE DE SAN ANDRÉS, DEPARTAMENTO DE SAN ANDRÉS, PROVIDENCIA Y SANTA CATALINA, DE ACUERDO A LOS PLANOS, PRESUPUESTOS, CANTIDADES, ANÁLISIS DE PRECIOS UNITARIOS APUS Y DEMÁS ESPECIFICACIONES TÉCNICAS

2. En el caso de que el proponente al que se seleccione para la ejecución del objeto del contrato, haya presentado un profesional extranjero o un colombiano con estudios en el extranjero dentro de su propuesta, una vez adjudicado deberá entregar a la interventoría del Contrato, la convalidación del título profesional ante el Ministerio de Educación Nacional o un permiso temporal expedido por la entidad reguladora de cada profesión a efectos de dar inicio al contrato.

Para la certificación de la experiencia específica de los profesionales clave, se deben anexar certificaciones que reúnan los siguientes requisitos:

- a) Nombre o razón social de la Empresa o Persona Natural para quien trabajó.
- b) Nombre del profesional.
- c) Nombre del proyecto en el cual trabajo y descripción de las actividades que desarrolló o ejecutó.
- d) Cargo desempeñado.
- e) Fecha de inicio y fecha de terminación en el cargo.
- f) La certificación debe estar debidamente suscrita por quien la expide.

Nota: No se aceptan auto certificaciones.

En caso de que la información suministrada para hacer valer al profesional sea inexacta, el proponente será descalificado y su propuesta no será tenida en cuenta.

CAPITULO I V

CRITERIOS DE EVALUACIÓN Y PONDERACIÓN DE PROPUESTAS

Las propuestas que hayan sido declaradas hábiles por el cumplimiento de los requisitos jurídicos, financieros y técnicos previstos como habilitadores en estos Términos de Referencia, serán objeto de evaluación. Se seleccionará a un solo proponente. Las propuestas serán evaluadas sobre la asignación máxima total de doscientos treinta (230) puntos, teniendo en cuenta los siguientes factores:

CRITERIO	PUNTAJE
EXPERIENCIA ESPECÍFICA ADICIONAL	100 PUNTOS
VINCULACION DE PROFESIONALES DEL LUGAR.	30 PUNTOS
VALOR DE PROPUESTA ECONÓMICA	100 PUNTOS
TOTAL	230 PUNTOS

DESARROLLAR LA INTERVENTORÍA TÉCNICA, JURÍDICA, ADMINISTRATIVA, OPERATIVA, AMBIENTAL, SOCIAL Y FINANCIERA AL PROYECTO DE CONSTRUCCIÓN DEL MUELLE TURÍSTICO DEL EMBARQUE DE PASAJEROS EL COVE DE SAN ANDRÉS, DEPARTAMENTO DE SAN ANDRÉS, PROVIDENCIA Y SANTA CATALINA, DE ACUERDO A LOS PLANOS, PRESUPUESTOS, CANTIDADES, ANÁLISIS DE PRECIOS UNITARIOS APUS Y DEMÁS ESPECIFICACIONES TÉCNICAS

4.1. EXPERIENCIA ESPECÍFICA (100 PUNTOS)

Experiencia específica adicional (100 puntos)

CRITERIO	CALIFICACIÓN ADICIONAL AL MINIMO HABILITANTE	PUNTAJE
<u>Interventoría</u> a proyectos de construcción de infraestructura de marinas o muelles o embarcaderos con sistemas de pilotaje en concreto reforzado en <u>zonas marítimas</u> .	Por un <u>contrato de interventoría</u> adicional de proyectos de construcción de infraestructura de marinas o muelles o embarcaderos con sistemas de pilotaje en concreto reforzado en <u>zonas marítimas</u> .	50 puntos
<u>Interventoría</u> a proyectos de construcción de edificaciones con muros estructurales en concreto.	Por un <u>contrato de interventoría</u> adicional de proyectos de construcción de edificaciones con muros estructurales en concreto.	50 puntos
TOTAL	CALIFICACION MAXIMA A OBTENER 100 puntos.	

Aplican las condiciones de presentación de la experiencia general. Los contratos aportados para la experiencia general no podrán ser los mismos para la acreditación de la experiencia específica.

4.2. VINCULACION DE PROFESIONALES DEL LUGAR (30 PUNTOS)

A los proponentes que dentro de la conformación del equipo Clave incorporen profesionales nacidos y/o residentes del Departamento Archipiélago acreditados con la tarjeta expedida por la O.C.C.R.E (Oficina de control de Circulación y residencia) se les asignaran puntajes adicionales dentro de la evaluación de su oferta, proporcional al número de personas de las islas vinculadas (en atención al decreto 2762 de 1991).

Apoyo a profesionales locales	Por cada profesional CLAVE presentado nacido en la Isla certificado por la O.C.C.R.E (Oficina de Control de Circulación y Permanencia) obtendrá diez (10) puntos, hasta un máximo de treinta (30) puntos.	30 puntos
TOTAL	CALIFICACION MAXIMA A OBTENER 30 PUNTOS	

DESARROLLAR LA INTERVENTORÍA TÉCNICA, JURÍDICA, ADMINISTRATIVA, OPERATIVA, AMBIENTAL, SOCIAL Y FINANCIERA AL PROYECTO DE CONSTRUCCIÓN DEL MUELLE TURÍSTICO DEL EMBARQUE DE PASAJEROS EL COVE DE SAN ANDRÉS, DEPARTAMENTO DE SAN ANDRÉS, PROVIDENCIA Y SANTA CATALINA, DE ACUERDO A LOS PLANOS, PRESUPUESTOS, CANTIDADES, ANÁLISIS DE PRECIOS UNITARIOS APUS Y DEMÁS ESPECIFICACIONES TÉCNICAS

4.3. PROPUESTA ECONÓMICA Y METODOLOGIA DE EVALUACIÓN (100 PUNTOS)

El proponente debe tener en cuenta para formular su propuesta económica, que es a PRECIO GLOBAL SIN FORMULA DE REAJUSTE, la cual deberá presentar en medio físico y magnético en Excel, (Anexo No. 8 Formato de Propuesta Económica) teniendo en cuenta, entre otros, los siguientes aspectos:

Todos los precios deberán estar ajustados a unidades sin decimales y expresados en COP – Pesos Colombianos. Diligenciar en el FORMULARIO – PRESUPUESTO POR HONORARIOS la totalidad de las casillas correspondientes a:

- Costos de personal. (cargo tarifa mensual, permanencia en meses, dedicación mensual, valor parcial)
- Factor multiplicador.
- Total costos de personal.
- Otros costos directos.
- Total otros costos directos.
- Subtotal costos.
- Valor total.

El proponente debe diligenciar adicionalmente el FORMULARIO – ANALISIS DE FACTOR MULTIPLICADOR (Anexo 9). De no hacerlo se descontará la calificación de la propuesta con 5 puntos. Todos los valores monetarios de la propuesta económica deben estar ajustados a unidades sin decimales y expresados en pesos colombianos COP. FONTUR verificara que las propuestas económicas no contengan errores aritméticos.

El factor multiplicador presentando en el FORMULARIO – ANALISIS DE FACTOR MULTIPLICADOR será el mismo utilizado en el cálculo de la propuesta económica para efectos de corrección. En caso de error en las multiplicaciones o de la sumatoria de valores parciales, FONTUR efectuará la rectificación de los errores que encuentre, modificando el valor de la propuesta, la misma corregida será aceptada por parte del oferente en el caso que se le adjudique el contrato. Si el oferente reusa aceptarlo, la propuesta será rechazada.

DESARROLLAR LA INTERVENTORÍA TÉCNICA, JURÍDICA, ADMINISTRATIVA, OPERATIVA, AMBIENTAL, SOCIAL Y FINANCIERA AL PROYECTO DE CONSTRUCCIÓN DEL MUELLE TURÍSTICO DEL EMBARQUE DE PASAJEROS EL COVE DE SAN ANDRÉS, DEPARTAMENTO DE SAN ANDRÉS, PROVIDENCIA Y SANTA CATALINA, DE ACUERDO A LOS PLANOS, PRESUPUESTOS, CANTIDADES, ANÁLISIS DE PRECIOS UNITARIOS APUS Y DEMÁS ESPECIFICACIONES TÉCNICAS

Realizado lo anterior, la propuesta corregida no podrá sobrepasar el 100% del presupuesto estimado, ni podrá ser inferior al 95% del mismo, si el valor de la propuesta corregida está por fuera de los límites aún en un (1) centavo, la propuesta será rechazada.

Se le asignara el máximo puntaje de cien (100) puntos al oferente cuya propuesta corregida esté más cerca por debajo de la media geométrica. Para el cálculo de la media geométrica se tendrá en cuenta el valor de la propuesta corregida de todas las propuestas hábiles presentadas y se aplicará la siguiente formula.

Media Geométrica:

$$G = \sqrt[m+n]{PO_1 \times PO_2 \times PO_3 \times \dots \times PO_N \times V_1 \times V_2 \times V_3 \times \dots \times V_N}$$

Donde:

G	=	Media geométrica con inclusión del Presupuesto Oficial del proceso.
PO _{1, 2, 3...N}	=	Valor del presupuesto oficial. (Se incluye una vez por cada 3 ofertas Habilidades)
V _{1, 2, 3...N}	=	Valor Total de las ofertas Habilidades.
m	=	número de veces que se incluye el Po.
n	=	Número de propuestas Habilidades.

Para el resto de propuestas rectificadas, se restaran de a 10 (diez) puntos en orden de cercanía a la media geométrica por debajo, agotadas las ofertas por debajo de la media geométrica se continuará restando de a 10 (diez) puntos a las que estén por encima en orden de cercanía a la media geométrica.

El proponente se obliga para con FONTUR, a sostener durante la ejecución del contrato que se suscriba producto de la presente invitación, el precio de la propuesta y a realizar todos los servicios necesarios para la adecuada ejecución del objeto a contratar, teniendo en cuenta la variación de precios por cambio de año. En caso de ser autorretenedores, deberá indicarlo y anexar copia del documento que acredite tal condición. Los valores deberán expresarse en pesos colombianos.

DESARROLLAR LA INTERVENTORÍA TÉCNICA, JURÍDICA, ADMINISTRATIVA, OPERATIVA, AMBIENTAL, SOCIAL Y FINANCIERA AL PROYECTO DE CONSTRUCCIÓN DEL MUELLE TURÍSTICO DEL EMBARQUE DE PASAJEROS EL COVE DE SAN ANDRÉS, DEPARTAMENTO DE SAN ANDRÉS, PROVIDENCIA Y SANTA CATALINA, DE ACUERDO A LOS PLANOS, PRESUPUESTOS, CANTIDADES, ANÁLISIS DE PRECIOS UNITARIOS APUS Y DEMÁS ESPECIFICACIONES TÉCNICAS

El proponente declara que para la fijación de los precios de la propuesta tuvo en cuenta todos los requisitos estipulados en los Términos de Referencia y sus Adendas y consideró también todos los gastos en que incurrirá para cumplir con el objeto y alcance de esta Invitación.

Será de cuenta del proponente el pago de los salarios de los empleados que necesite para prestar el servicio a contratar, incluidos el pago de impuestos, tasas y contribuciones de carácter nacional o municipal, los sueldos, prestaciones sociales, parafiscales, etc. de sus empleados, las primas de pólizas de seguros y costos de las pólizas; y de todos los gastos que implique el perfeccionamiento del contrato.

Todos los gastos que demanden la preparación y ejecución de los servicios a que se refiere el contrato, serán por cuenta del proponente.

Los proponentes responderán legal y jurídicamente cuando formulen propuestas en las cuales se fijen condiciones económicas y de contratación artificialmente bajas con el propósito de obtener la adjudicación del contrato. El proponente deberá asumir todos los costos y los gastos resultantes de la preparación y presentación de la propuesta y en ningún caso, cualquiera que sea el resultado, estos serán reembolsados por FONTUR.

4.4. Causales de rechazo

En los siguientes eventos las propuestas no se evaluarán y serán rechazadas:

- a. Cuando existan varias propuestas presentadas por el mismo Proponente en el mismo proceso de selección, o que el Proponente participe además, como integrante de un consorcio o unión temporal en el mismo proceso de selección. Solo se aceptará la primera propuesta presentada en orden cronológico.
- b. Un profesional no podrá presentar hoja de vida en más de una propuesta, de ocurrir este evento no será tenido en cuenta dicho profesional al momento de la evaluación de ninguna de las propuestas de las cuales haga parte, las cuales serán rechazadas.
- c. Cuando la propuesta económica presentada supere el presupuesto aprobado para el presente proceso de selección, así sea en un peso.
- d. Cuando la propuesta sea presentada extemporáneamente.
- e. Cuando la propuesta económica no se presente de acuerdo con lo establecido en los términos de la invitación.

DESARROLLAR LA INTERVENTORÍA TÉCNICA, JURÍDICA, ADMINISTRATIVA, OPERATIVA, AMBIENTAL, SOCIAL Y FINANCIERA AL PROYECTO DE CONSTRUCCIÓN DEL MUELLE TURÍSTICO DEL EMBARQUE DE PASAJEROS EL COVE DE SAN ANDRÉS, DEPARTAMENTO DE SAN ANDRÉS, PROVIDENCIA Y SANTA CATALINA, DE ACUERDO A LOS PLANOS, PRESUPUESTOS, CANTIDADES, ANÁLISIS DE PRECIOS UNITARIOS APUS Y DEMÁS ESPECIFICACIONES TÉCNICAS

- f. Cuando FONTUR corrobore que la información suministrada por el proponente en alguno de los documentos no es veraz.
- g. Cuando la propuesta sea presentada de manera parcial.
- h. Cuando el proponente no aporte ni cumpla con los documentos jurídicos, técnicos o financieros habilitantes exigidos en los presentes términos de referencia, salvo que se trate de aquellos que pueden requerirse y habiendo sido requerido el proponente para aclaraciones o presentación de documentos faltantes por FONTUR, no los allegue en la forma solicitada y en el término previsto por FONTUR.
- i. Cuando el proponente haya tratado de intervenir, influenciar o informarse indebidamente dentro del presente proceso de contratación; o cuando se presente la propuesta vía fax o por correo electrónico.
- j. Cuando el proponente no presente la garantía de seriedad de la propuesta a la fecha de cierre y entrega de propuestas
- k. Cuando el proponente, sus representantes legales o cualquiera de sus socios o los socios de éstos se encuentren reportados en alguna de las listas internacionales vinculantes para Colombia relacionado en el proceso de Conocimiento de No Cliente.
- l. Cuando el proponente o alguno de los participantes (en caso de unión temporal o consorcio) se halle incurso en alguna de las causales de inhabilidades o incompatibilidades establecidas en la Ley o conflicto de intereses para contratar, establecidas en el Código de Buen Gobierno de FIDUCOLDEX.
- m. Cuando fueren descubiertos convenios previos entre los Proponentes relacionados con el objeto de la presente Invitación. Se entienden como tales los convenios tendientes a colocar a otros Proponentes en condiciones de inferioridad o a limitar o restringir los derechos y prerrogativas de FONTUR.
- n. Cuando alguno de los proponentes o sus integrantes, en caso de consorcio, unión temporal o promesa de sociedad futura, haya sido inhabilitado o rechazado dentro de los procesos de selección de contratistas adelantados por FONTUR como consecuencia de la presentación de documentación falsa o haya intentado influenciar indebidamente alguno de los procesos de contratación adelantados por dicha entidad.
- o. Cuando sea detectada cualquier causal de disolución o liquidación.
- p. Si durante el análisis de las propuestas se encuentra que en ésta se incluyen condiciones diferentes a las establecidas en los términos de esta Invitación.
- q. Cuando se modifique el texto de algún formato establecido en los anexos de esta invitación a proponer, alterando su sentido.
- r. Cuando la propuesta no cubra en su totalidad el objeto y el alcance técnico solicitado en estos Términos de Referencia o los modifique.

DESARROLLAR LA INTERVENTORÍA TÉCNICA, JURÍDICA, ADMINISTRATIVA, OPERATIVA, AMBIENTAL, SOCIAL Y FINANCIERA AL PROYECTO DE CONSTRUCCIÓN DEL MUELLE TURÍSTICO DEL EMBARQUE DE PASAJEROS EL COVE DE SAN ANDRÉS, DEPARTAMENTO DE SAN ANDRÉS, PROVIDENCIA Y SANTA CATALINA, DE ACUERDO A LOS PLANOS, PRESUPUESTOS, CANTIDADES, ANÁLISIS DE PRECIOS UNITARIOS APUS Y DEMÁS ESPECIFICACIONES TÉCNICAS

- s. Cuando no se cumpla con la conformación del personal mínimo o el personal propuesto no cumpla con los requisitos mínimos establecidos en cuanto a profesión o formación académica, experiencia general y disponibilidad o dedicación al proyecto.
- t. Cuando la Carta de Presentación de la propuesta se entregue sin firma del representante legal o apoderado debidamente facultado y acreditado como tal.
- u. En los demás casos expresamente establecidos en esta Invitación.
- v. Los proponentes que hayan contratado anteriormente con FONTUR y se les haya declarado el incumplimiento de sus contratos, de conformidad con lo establecido en el Manual de Contratación de FONTUR.
- w. El proponente que presente propuesta para el presente proceso de contratación de obra, no podrá presentar propuesta para el proceso de interventoría de esta obra.

4.5. DECLARATORIA DESIERTA

La declaratoria de desierto de la presente invitación procederá cuando: a) Ninguno de los proponentes cumpla los requisitos habilitantes. b) Ninguno de los proponentes que han cumplido los requisitos habilitantes, presenten propuesta técnica o económica dentro de los parámetros de la invitación.

Dentro del mismo término de selección, FONTUR por motivos o causas que impidan la escogencia objetiva del Contratista, podrá declarar desierto el respectivo proceso cuando ninguno de los proponentes cumpla, o cuando no se hayan presentado propuestas para el proceso de selección. No obstante lo anterior, FONTUR se reserva el derecho de adjudicar o no, el presente proceso en forma total o parcial, o en su defecto declararlo desierto, si no cumple con las necesidades del mismo, sin que esto genere obligación o indemnización alguna a favor de los proponentes que participen en el respectivo proceso.

El presente documento y las adendas que se produzcan en desarrollo del proceso de selección adelantado por FONTUR, no implica la aceptación de propuestas, ni le crean obligación de contratar con quienes presenten oferta o con el proponente seleccionado.

FONTUR, podrá abstenerse de seleccionar un contratista o abstenerse de suscribir el contrato, cuando después de realizar el análisis técnico, jurídico y financiero de las propuestas presentadas o una vez seleccionado el proponente, determine que ninguno de los proponentes cumple con las necesidades que se pretenden satisfacer, o se presenten circunstancias que modifiquen la necesidad o impidan, a juicio de FONTUR, la adecuada ejecución del contrato o del proyecto aprobado por el Comité Directivo del

DESARROLLAR LA INTERVENTORÍA TÉCNICA, JURÍDICA, ADMINISTRATIVA, OPERATIVA, AMBIENTAL, SOCIAL Y FINANCIERA AL PROYECTO DE CONSTRUCCIÓN DEL MUELLE TURÍSTICO DEL EMBARQUE DE PASAJEROS EL COVE DE SAN ANDRÉS, DEPARTAMENTO DE SAN ANDRÉS, PROVIDENCIA Y SANTA CATALINA, DE ACUERDO A LOS PLANOS, PRESUPUESTOS, CANTIDADES, ANÁLISIS DE PRECIOS UNITARIOS APUS Y DEMÁS ESPECIFICACIONES TÉCNICAS

FONTUR, sin que ello traiga como consecuencia el pago de indemnizaciones u obligaciones pecuniarias de algún tipo a favor de los proponentes.

La declaratoria de desierta se comunicará a través de la página web de FONTUR, www.fontur.com.co con lo cual se entenderán notificados todos los interesados en la presente Invitación Abierta.

4.6. Interrupción o Terminación Anticipada del Proceso de Selección

En el evento en que surjan circunstancias administrativas o presupuestales que hagan inconveniente o innecesaria la contratación objeto de esta Invitación, FONTUR se reserva el derecho de dar por terminado el proceso de selección, total o parcialmente, suspenderlo e interrumpirlo en el estado en que se encuentre, condición que aceptan los proponentes con la sola presentación de la propuesta. En consecuencia, los proponentes renuncian expresamente a presentarle a FONTUR cualquier acción, reclamación o demanda, en virtud a lo dispuesto anteriormente.

Inclusive, por razones presupuestales, y así lo aceptan los proponentes, con la sola presentación de la propuesta, FONTUR podrá terminar anticipadamente el contrato o negocio jurídico que surja como consecuencia de la presente Invitación, sin que ello implique indemnización de perjuicios a favor del proponente seleccionado, quien renuncia a reclamaciones judiciales o extrajudiciales. No obstante, esta invitación hace parte del negocio jurídico que llegue a celebrarse y esta condición se consignará igualmente en los términos del referido negocio jurídico.

4.7. DESEMPATE

En caso de empate, EL FONTUR aplicará los siguientes criterios de desempate:

De presentarse empate en el puntaje de evaluación de dos o más proponentes, FONTUR, utilizará como criterio de desempate, el mayor puntaje obtenido en la experiencia específica adicional del proponente, en caso de persistir el empate se tomará como criterio de desempate, la propuesta económica corregida que tenga el menor valor, en caso de persistir el empate se tomará como criterio de desempate, el sistema de sorteo por balotas.

4.8. ADJUDICACIÓN DEL CONTRATO

FONTUR, previos los estudios correspondientes y el análisis comparativo de las propuestas, basado en los aspectos legales, financieros y técnicos, adjudicará el contrato que se derive de esta invitación, al

DESARROLLAR LA INTERVENTORÍA TÉCNICA, JURÍDICA, ADMINISTRATIVA, OPERATIVA, AMBIENTAL, SOCIAL Y FINANCIERA AL PROYECTO DE CONSTRUCCIÓN DEL MUELLE TURÍSTICO DEL EMBARQUE DE PASAJEROS EL COVE DE SAN ANDRÉS, DEPARTAMENTO DE SAN ANDRÉS, PROVIDENCIA Y SANTA CATALINA, DE ACUERDO A LOS PLANOS, PRESUPUESTOS, CANTIDADES, ANÁLISIS DE PRECIOS UNITARIOS APUS Y DEMÁS ESPECIFICACIONES TÉCNICAS

proponente cuya propuesta se ajuste a estos Términos de Referencia y haya obtenido el mayor puntaje, o haya cumplido la condición para el desempate establecida en el numeral 4.7. anterior.

No obstante lo anterior FONTUR se reserva el derecho de adjudicar o no, la presente invitación o en su defecto, declararla desierta, si no cumple con las necesidades del mismo, sin que esto genere obligación a indemnización alguna a favor de los proponentes que participen en el proceso. La presente invitación y los documentos que se produzcan en desarrollo de la misma por FONTUR, no implican la realización de una propuesta, ni le crea obligación de contratar con quienes presenten Propuesta. La adjudicación del contrato será comunicada a los proponentes, a través de la página web www.fontur.com.co. Publicada la adjudicación en la página web antes mencionada, el proponente favorecido deberá suscribir y perfeccionar el contrato en la fecha que le sea requerida por FONTUR.

4.9. FACULTADES DE FONTUR

- a) El presente documento, no genera la obligación de contratar con quienes se invite, quienes presenten oferta o con el proponente seleccionado, cuando se presenten circunstancias que modifiquen la necesidad o impidan, a juicio de FONTUR, continuar con el proceso, sin que ello traiga como consecuencia el pago de indemnizaciones u obligaciones pecuniarias de algún tipo a favor de los oferentes.
- b) Podrá igualmente declarar desierto el proceso cuando después de realizar el análisis jurídico, financiero y técnico de las propuestas presentadas, determine que ninguno de los proponentes cumple con las necesidades que se pretenden satisfacer.
- c) Al presentar la propuesta no genera un efecto vinculante para con FONTUR.

4.10. INCUMPLIMIENTO EN EL PERFECCIONAMIENTO Y/O SUSCRIPCIÓN DEL CONTRATO

Si el adjudicatario no suscribe y perfecciona el contrato dentro del término requerido, FONTUR podrá adjudicar el contrato al proponente que obtuvo el segundo lugar en calificación, según el orden de elegibilidad, siempre y cuando su propuesta sea igualmente favorable, sin menoscabo de las acciones legales a que haya lugar. Lo anterior tendrá aplicabilidad para los proponentes seleccionados que no presenten dentro del término requerido, la totalidad de la documentación que sea requerida por FONTUR.

DESARROLLAR LA INTERVENTORÍA TÉCNICA, JURÍDICA, ADMINISTRATIVA, OPERATIVA, AMBIENTAL, SOCIAL Y FINANCIERA AL PROYECTO DE CONSTRUCCIÓN DEL MUELLE TURÍSTICO DEL EMBARQUE DE PASAJEROS EL COVE DE SAN ANDRÉS, DEPARTAMENTO DE SAN ANDRÉS, PROVIDENCIA Y SANTA CATALINA, DE ACUERDO A LOS PLANOS, PRESUPUESTOS, CANTIDADES, ANÁLISIS DE PRECIOS UNITARIOS APUS Y DEMÁS ESPECIFICACIONES TÉCNICAS

CAPÍTULO V

CONDICIONES DEL CONTRATO

5.1. OBJETO

DESARROLLAR LA INTERVENTORÍA TÉCNICA, JURÍDICA, ADMINISTRATIVA, OPERATIVA, AMBIENTAL, SOCIAL Y FINANCIERA AL PROYECTO DE CONSTRUCCIÓN DEL MUELLE TURÍSTICO DEL EMBARQUE DE PASAJEROS EL COVE DE SAN ANDRÉS, DEPARTAMENTO DE SAN ANDRÉS, PROVIDENCIA Y SANTA CATALINA, DE ACUERDO A LOS PLANOS, PRESUPUESTOS, CANTIDADES, ANÁLISIS DE PRECIOS UNITARIOS APUS Y DEMÁS ESPECIFICACIONES TÉCNICAS.

5.2. VALOR Y FORMA DE PAGO

El valor del contrato será el valor de la propuesta seleccionada.

FORMA DE PAGO

FONTUR, cancelará al Interventor el valor del contrato así:

El valor del presente contrato de interventoría será pagado de la siguiente manera:

- a) Un 15% del valor total del contrato cumplido el primer mes de ejecución, previa aprobación del primer informe mensual de interventoría por parte del supervisor.
- b) El 75% del valor del contrato de interventoría se pagará proporcionalmente de acuerdo con el porcentaje de avance de las Actas Parciales de Obra suscrita por Constructor e Interventor, previa aprobación de los informes mensuales de interventoría por parte del supervisor.
- c) Pago final del 10% del valor del contrato, con la suscripción y firma del Acta de Liquidación Bilateral del Contrato, previa suscripción del Acta Final de Interventoría por parte del Interventor y del Supervisor, suscripción del Acta de Entrega y Recibo Final del Proyecto por parte de Constructor, Interventor, Administrador del Fondo Nacional de Turismo y Entidad Operadora del Proyecto, y entrega del Informe Final de Interventoría aprobado por el Supervisor.

DESARROLLAR LA INTERVENTORÍA TÉCNICA, JURÍDICA, ADMINISTRATIVA, OPERATIVA, AMBIENTAL, SOCIAL Y FINANCIERA AL PROYECTO DE CONSTRUCCIÓN DEL MUELLE TURÍSTICO DEL EMBARQUE DE PASAJEROS EL COVE DE SAN ANDRÉS, DEPARTAMENTO DE SAN ANDRÉS, PROVIDENCIA Y SANTA CATALINA, DE ACUERDO A LOS PLANOS, PRESUPUESTOS, CANTIDADES, ANÁLISIS DE PRECIOS UNITARIOS APUS Y DEMÁS ESPECIFICACIONES TÉCNICAS

Para cada uno de los pagos el contratista, en caso de persona Jurídica deberá presentar con la factura o cuenta de cobro, la certificación del Revisor Fiscal o representante legal, donde indique que se encuentra al día en el pago de aportes al Sistema de Seguridad Social, Sena, ICBF, etc. En caso de persona natural, deberá presentar las planillas de pago de los aportes al Sistema de Seguridad Social. De los citados pagos se descontarán los valores correspondientes a impuestos y retenciones, de conformidad por lo ordenado por la Ley.

Parágrafo 1: Los pagos se efectuarán previos los trámites administrativos y presupuestales a que haya lugar por parte de FONTUR, mediante consignación efectuada a la cuenta que el Contratista indique mediante comunicación dirigida a FONTUR, con el visto bueno de ejecución y del pago del contrato suscrito por el Interventor.

Parágrafo 2: El interventor deberá expedir la certificación de cumplimiento a satisfacción que será requisito para el pago a efectuar al contratista, incluyendo el informe de Interventoría para el pago, con todos los soportes requeridos.

Parágrafo 3: El último pago está sujeto a que las partes hayan suscrito el acta de terminación y liquidación del contrato, previo visto bueno del interventor del mismo.

Parágrafo 4: Las Partes convienen que FONTUR podrá negar o aplazar el pago total o parcial de la factura cuando se presente uno cualquiera de los siguientes eventos:

- a. Cuando la obligación respectiva haya sido cancelada con anterioridad.
- b. Cuando se cite en forma incorrecta el NIT o el nombre del obligado al pago.
- c. Cuando el contenido de la factura no esté de acuerdo con las condiciones del Contrato.
- d. Cuando la factura se radique enmendada o alterada en su contenido original y con ello se altera el concepto o el valor real de la misma.
- e. Cuando se presente la factura por fuera de los plazos de radicación del calendario tributario unilateralmente establecido por FIDUCOLDEX, vocera del Patrimonio Autónomo FONTUR, al cual se acoge desde ahora el Contratista.
- f. Cuando se presente la factura sin el lleno de los requisitos que fije la ley o regulación tributaria.
- g. Cuando no se presente el original de la factura. No obstante, en casos extraordinarios el pago podrá causarse con la copia de la factura, debiendo entregar el original en el momento del pago.
- h. Cuando falte la firma del emisor vendedor o prestador del servicio en la factura.

DESARROLLAR LA INTERVENTORÍA TÉCNICA, JURÍDICA, ADMINISTRATIVA, OPERATIVA, AMBIENTAL, SOCIAL Y FINANCIERA AL PROYECTO DE CONSTRUCCIÓN DEL MUELLE TURÍSTICO DEL EMBARQUE DE PASAJEROS EL COVE DE SAN ANDRÉS, DEPARTAMENTO DE SAN ANDRÉS, PROVIDENCIA Y SANTA CATALINA, DE ACUERDO A LOS PLANOS, PRESUPUESTOS, CANTIDADES, ANÁLISIS DE PRECIOS UNITARIOS APUS Y DEMÁS ESPECIFICACIONES TÉCNICAS

- i. Cuando no se haya aceptado el bien o servicio por el interventor del Contrato.
- j. Cuando FONTUR o el interventor del Contrato hayan presentado reclamo escrito sobre el bien o servicio, dentro de los diez (10) días calendario siguientes a la recepción de la factura.
- k. Cuando se pretenda el cobro de la factura por un tercero distinto del emisor, que no haya cumplido con el aviso previo o los demás requisitos de la Ley 1231 de 2008. Para que la factura pueda endosarse, el vendedor o emisor debe haber dejado constancia expresa de su intención en el título y solo podrá endosarse una vez aceptado el título.
- l. Cuando no se haya notificado al vocero del Patrimonio Autónomo FONTUR el endoso o negociación del título, para que incluya las anotaciones sobre los pagos parciales.
- m. Cuando reciba orden de autoridad competente que suspenda la circulación de la factura, o afecte los derechos relacionados con la misma o con el negocio causal que le dio origen.
- n. Cuando no existan recursos líquidos para el pago, o sean insuficientes de acuerdo con las disponibilidades del fideicomiso y en su caso la prelación de pagos establecida en la ley.
- o. Cuando el Contratista no haya cumplido con las obligaciones contractuales.
- p. Cuando no se acredite el pago de los aportes al Sistema de Seguridad Social y Parafiscales mediante la presentación de la respectiva certificación.

Nota: Todos los pagos están sujetos a la disponibilidad de PAC por parte de FONTUR. El retardo en el pago no genera intereses de ninguna naturaleza a favor de EL CONTRATISTA.

5.3. DURACIÓN

El plazo de ejecución del contrato de obras será de nueve (9) meses, contados a partir de la suscripción y legalización del contrato, a la aprobación de las pólizas y la suscripción del acta de inicio entre el contratista y el interventor.

5.4. OBLIGACIONES DEL CONTRATISTA

Las obligaciones del contratista son las señaladas en el Capítulo I de los presentes Términos de Referencia y señaladas en la propuesta seleccionada.

5.5. PÓLIZAS

El Proponente favorecido con la adjudicación del contrato, constituirá, a favor de Patrimonio Autónomo FONTUR con NIT 900.649.119-9, en una compañía de seguros

DESARROLLAR LA INTERVENTORÍA TÉCNICA, JURÍDICA, ADMINISTRATIVA, OPERATIVA, AMBIENTAL, SOCIAL Y FINANCIERA AL PROYECTO DE CONSTRUCCIÓN DEL MUELLE TURÍSTICO DEL EMBARQUE DE PASAJEROS EL COVE DE SAN ANDRÉS, DEPARTAMENTO DE SAN ANDRÉS, PROVIDENCIA Y SANTA CATALINA, DE ACUERDO A LOS PLANOS, PRESUPUESTOS, CANTIDADES, ANÁLISIS DE PRECIOS UNITARIOS APUS Y DEMÁS ESPECIFICACIONES TÉCNICAS

legalmente establecida en el país, en formato de cumplimiento para particulares, las siguientes pólizas con sus respectivos amparos:

5.5.1. Póliza de seguro de cumplimiento a favor de particulares que cuente con los siguientes amparos:

- Cumplimiento del Contrato: Por un valor asegurado equivalente al veinte por ciento (20%) del valor total del contrato, con una vigencia igual a su plazo, de sus prórrogas si las hubiere y por cuatro (4) meses más.
- Calidad de los servicios: Por un valor asegurado equivalente al veinte por ciento (20%) del valor total del contrato, con una vigencia igual a su plazo, de sus prórrogas si las hubiere y por doce (12) meses más.
- Pago de salarios, prestaciones sociales e indemnizaciones: Por un valor asegurado equivalente al diez por ciento (10%) del valor total del contrato, con una vigencia igual a su plazo, de sus prórrogas si las hubiere y por tres (3) años más.

Las pólizas deberán entregarse con el recibo de pago de la prima o su equivalente, así como con las condiciones generales de la misma. FONTUR aprobará las pólizas si las encuentra ajustadas a lo especificado, en caso contrario, requerirá al Contratista para que dentro del plazo que FONTUR le señale, haga las modificaciones y aclaraciones necesarias.

5.6. CLÁUSULA PENAL

En caso de incumplimiento total o parcial de cualquiera de las obligaciones, se causará a cargo del Contratista una Cláusula Penal, equivalente al veinte por ciento (20%) del valor del contrato. FONTUR podrá compensar el valor de la Cláusula Penal hasta la concurrencia de los valores que se adeuden al Contratista por cualquier concepto. El Contratista renuncia expresamente a ser requerido para efectos de constitución en mora y entiende y acepta que el contrato para todos los efectos presta mérito ejecutivo por el solo hecho de la firma del Representante Legal sin requerir ningún otro tipo de diligencia adicional. El pago de la cláusula penal no exime al contratista del cumplimiento de la prestación principal ni del pago de la indemnización a que haya lugar.

5.7. CONFIDENCIALIDAD, PROPIEDAD Y RESERVA

Los estudios, análisis, informes, documentos, aplicaciones, bases de datos, software, hardware, marcas, enseññas, nombres comerciales, modelos y dibujos industriales, patentes, Know How, secretos industriales,

DESARROLLAR LA INTERVENTORÍA TÉCNICA, JURÍDICA, ADMINISTRATIVA, OPERATIVA, AMBIENTAL, SOCIAL Y FINANCIERA AL PROYECTO DE CONSTRUCCIÓN DEL MUELLE TURÍSTICO DEL EMBARQUE DE PASAJEROS EL COVE DE SAN ANDRÉS, DEPARTAMENTO DE SAN ANDRÉS, PROVIDENCIA Y SANTA CATALINA, DE ACUERDO A LOS PLANOS, PRESUPUESTOS, CANTIDADES, ANÁLISIS DE PRECIOS UNITARIOS APUS Y DEMÁS ESPECIFICACIONES TÉCNICAS

invenciones, descubrimientos y demás información considerada como propiedad intelectual protegida, a la cual el Contratista tenga acceso en virtud del desarrollo del objeto del Contrato, serán de propiedad exclusiva de FONTUR.

Esta disposición seguirá vigente después de la liquidación o terminación anticipada del Contrato por un período no menor de cinco (5) años y será responsabilidad del Contratista la indebida utilización de la misma de acuerdo con las normas vigentes.

PARÁGRAFO PRIMERO: En consecuencia, el Contratista no efectuará actividades, acciones y en general actos que puedan afectar la Propiedad Intelectual Protegida por ley o por estipulaciones entre las Partes, en especial a no divulgar, revelar, vender, publicar, copiar, reproducir, remover, disponer, transferir, entregar o suministrar total o parcialmente y en general utilizar directa o indirectamente a favor propio o de una tercera persona la información confidencial o propiedad intelectual de FONTUR o de terceros a la cual tenga acceso en virtud del desarrollo del Contrato, sin previa autorización por parte de FONTUR o la persona que para tal efecto se delegue.

5.8. PROHIBICIÓN DE CEDER EL NEGOCIO JURÍDICO QUE SURJA COMO CONSECUENCIA DE LA PRESENTE INVITACIÓN

Una vez celebrado el Contrato, éste no podrá cederse total ni parcialmente sin la autorización previa y escrita de FONTUR, quien tiene la potestad para hacerlo.

5.9. SUBCONTRATOS

El Proponente no podrá subcontratar total ni parcialmente el objeto de la presente Invitación.

5.10. Indemnidad por reclamaciones de terceros

FONTUR incorporará en el contrato cláusulas por medio de las cuales el Contratista se compromete a mantenerlo indemne patrimonialmente contra toda reclamación de terceros relacionada con la ejecución del contrato. La indemnidad deberá garantizarse frente a reclamaciones judiciales o administrativas, y frente a las reclamaciones laborales o no laborales. (ii) La cláusula de indemnidad incorporará como obligaciones del contratista: (a) la de defender a FONTUR en el proceso judicial o en el procedimiento administrativo de que se trate; (b) la de indemnizar a FONTUR cualquier daño padecido como consecuencia de la acción o la omisión de sus dependientes o subcontratistas; (iii) la de pagar las indemnizaciones que pudieren imponerse a cargo de FONTUR.

DESARROLLAR LA INTERVENTORÍA TÉCNICA, JURÍDICA, ADMINISTRATIVA, OPERATIVA, AMBIENTAL, SOCIAL Y FINANCIERA AL PROYECTO DE CONSTRUCCIÓN DEL MUELLE TURÍSTICO DEL EMBARQUE DE PASAJEROS EL COVE DE SAN ANDRÉS, DEPARTAMENTO DE SAN ANDRÉS, PROVIDENCIA Y SANTA CATALINA, DE ACUERDO A LOS PLANOS, PRESUPUESTOS, CANTIDADES, ANÁLISIS DE PRECIOS UNITARIOS APUS Y DEMÁS ESPECIFICACIONES TÉCNICAS

5.11. Plazo para entrega del eventual contrato firmado y documentos solicitados

FONTUR informa al eventual Contratista, que el mismo estará obligado a remitir el Contrato que se suscriba debidamente firmado junto con los documentos correspondientes establecidos en el mismo contrato, dentro de los cinco (5) días hábiles siguientes al día en que se le informe que el contrato se encuentra listo para ser firmado. FONTUR podrá desistir de contratar lo previsto en el Contrato o darlo por terminado de manera unilateral con justa causa, en caso de que el eventual Contratista incumpla el término señalado y no lo entregue oportunamente firmado. Lo anterior, no generará indemnización alguna y no requerirá notificación de cualquiera naturaleza.

CAPITULO VII ANEXOS

- Anexo 1. Carta de presentación de la propuesta
- Anexo 2. Documento de constitución de consorcio o de unión temporal
- Anexo 3. Formato FTJA11 de inscripción de proveedores
- Anexo 4. Formato compromiso anticorrupción y proceso de integridad
- Anexo 5. Autorización consulta centrales de riesgo
- Anexo 6. Formulario - experiencia general del proponente
- Anexo 7. Formulario Profesionales claves
- Anexo 8. Formato propuesta económica. PRECIO GLOBAL SIN FORMULA DE REAJUSTE.
- Anexo 9. Factor Multiplicador.