

INVITACIÓN ABIERTA A PRESENTAR PROPUESTAS No. FNT – 029 - 2015

CONSTRUCCIÓN DE OBRAS DEL FARO MIRADOR TURÍSTICO SOBRE EL RÍO MAGDALENA, LOCALIZADO EN EL MUNICIPIO DE PUERTO TRIUNFO - DEPARTAMENTO DE ANTIOQUIA DE ACUERDO A LOS PLANOS, PRESUPUESTOS, CANTIDADES, ANÁLISIS DE PRECIOS UNITARIOS APUS Y DEMÁS ESPECIFICACIONES.

Bogotá, D. C., Mayo 19 de 2015

CONSTRUCCIÓN DE OBRAS DEL FARO MIRADOR TURÍSTICO SOBRE EL RÍO MAGDALENA, LOCALIZADO EN EL MUNICIPIO DE PUERTO TRIUNFO - DEPARTAMENTO DE ANTIOQUIA DE ACUERDO A LOS PLANOS, PRESUPUESTOS, CANTIDADES, ANÁLISIS DE PRECIOS UNITARIOS APUS Y DEMÁS ESPECIFICACIONES.

RESUMEN

Objeto de contratación: CONSTRUCCIÓN DE OBRAS DEL FARO MIRADOR TURÍSTICO SOBRE EL RÍO MAGDALENA, LOCALIZADO EN EL MUNICIPIO DE PUERTO TRIUNFO - DEPARTAMENTO DE ANTIOQUIA DE ACUERDO A LOS PLANOS, PRESUPUESTOS, CANTIDADES, ANÁLISIS DE PRECIOS UNITARIOS APUS Y DEMÁS ESPECIFICACIONES.

Fecha de apertura: Mayo 19 de 2015.

Fecha límite de entrega propuestas: Junio 10 de 2015. Hora: 10:00 a.m.

Responsable del proyecto: Dirección de Infraestructura del Fondo Nacional de Turismo –FONTUR.

Contactos: Guido Manuel Barliza Illidge. Teléfono: 3275500 extensión 1361, correo electrónico: gbarliza@fontur.com.co

CONSTRUCCIÓN DE OBRAS DEL FARO MIRADOR TURÍSTICO SOBRE EL RÍO MAGDALENA, LOCALIZADO EN EL MUNICIPIO DE PUERTO TRIUNFO - DEPARTAMENTO DE ANTIOQUIA DE ACUERDO A LOS PLANOS, PRESUPUESTOS, CANTIDADES, ANÁLISIS DE PRECIOS UNITARIOS APUS Y DEMÁS ESPECIFICACIONES.

CAPITULO I

1.1. INFORMACIÓN SOBRE LA ENTIDAD

1.1.1. Fondo Nacional de Turismo – FONTUR

La Ley 300 de 1996 creó el Fondo de Promoción Turística cuyos recursos se destinarán a la ejecución de los planes y programas de promoción y mercadeo turístico y a fortalecer y mejorar la competitividad del sector, con el fin de incrementar el turismo receptivo y el turismo doméstico.

El artículo 12 del Decreto 505 de 1997 dispuso: *“el Fondo de Promoción Turística creado por el artículo 42 de la Ley 300 de 1996 es una cuenta especial, con carácter de patrimonio autónomo, cuyos recursos serán destinados exclusivamente a la ejecución de los planes de promoción y mercadeo turístico y a fortalecer y mejorar la competitividad del sector turístico para incrementar el turismo receptivo y el turismo doméstico”*.

El artículo 40 de la Ley 1450 de 2011, estableció el Fondo de Promoción Turística, como un instrumento para el manejo de los recursos provenientes de la contribución parafiscal para la promoción del turismo, el cual se ceñirá a los lineamientos de la política turística definidos por el Ministerio de Comercio, Industria y Turismo.

El artículo 21 de la Ley 1558 de 2012, modificó la Ley 1101 de 2006, al disponer que *“los recursos señalados en el artículo 1 y 8 de la Ley 1101 de 2006, así como los asignados en el Presupuesto Nacional para la infraestructura turística, promoción y la competitividad Turística, y el recaudo del Impuesto al Turismo, formarán parte de los recursos del Fondo de Promoción Turística que en adelante llevará el nombre de Fondo Nacional del Turismo – Fontur...”*, en adelante FONTUR.

Con fundamento en lo establecido por el artículo 2 del Decreto 2251 de 2012, el Ministerio de Comercio, Industria y Turismo, adelantó proceso de licitación pública No. 03 de 2013, para seleccionar la entidad fiduciaria que administre el Patrimonio Autónomo Fondo Nacional de Turismo (FONTUR). Cumplidos los requisitos legales, fue seleccionada la Fiduciaria Colombiana de Comercio Exterior S.A. – FIDUCOLDEX, para que en calidad de vocera del Patrimonio Autónomo administre el FONDO NACIONAL DE TURISMO - FONTUR, y en consecuencia suscribió el contrato de fiducia mercantil No. 137 el 28 de agosto de 2013.

CONSTRUCCIÓN DE OBRAS DEL FARO MIRADOR TURÍSTICO SOBRE EL RÍO MAGDALENA, LOCALIZADO EN EL MUNICIPIO DE PUERTO TRIUNFO - DEPARTAMENTO DE ANTIOQUIA DE ACUERDO A LOS PLANOS, PRESUPUESTOS, CANTIDADES, ANÁLISIS DE PRECIOS UNITARIOS APUS Y DEMÁS ESPECIFICACIONES.

La entidad contratante es la Fiduciaria Colombiana de Comercio Exterior S.A. FIDUCOLDEX, sociedad de servicios financieros de economía mixta indirecta, constituida mediante Escritura Pública número 1.497 de octubre 31 de 1.992, otorgada en la Notaría Cuarta de Cartagena de Indias, Distrito Turístico y Capital, autorizada para funcionar mediante la Resolución número 4.535 de noviembre 3 de 1.992 expedida por la hoy Superintendencia Financiera de Colombia, actúa como vocera del Patrimonio Autónomo Fondo Nacional de Turismo – FONTUR y en consecuencia, comprometiéndolo única y exclusivamente el patrimonio del citado Fideicomiso.

1.1.2. Naturaleza, funciones e ingresos de FONTUR

(i) FONTUR fue constituido como un Patrimonio Autónomo, administrado por FIDUCOLDEX. (ii) FONTUR tiene como finalidad la ejecución de los recursos para la infraestructura turística, promoción y la competitividad Turística y el recaudo del Impuesto al Turismo. (iii) El origen de los recursos para la ejecución de los programas anteriormente citados, provienen de la contribución parafiscal y fiscal.

1.1.3. Naturaleza de los recursos

Serán considerados de origen público los recursos con los que FONTUR pagará las obligaciones a su cargo, como consecuencia de la ejecución y cumplimiento del eventual contrato que se llegare a celebrar.

1.1.4. Definiciones

Donde quiera que, en los documentos de la presente Invitación y del contrato que se suscriba con ocasión de la misma, se encuentren los siguientes términos, tendrán el significado que se asigna a continuación:

1.1.4.1. FIDUCOLDEX

Fiduciaria Colombiana de Comercio Exterior S.A. es la Entidad contratante actuando como vocera del Patrimonio Autónomo FONTUR y, en consecuencia, comprometiéndolo única y exclusivamente el patrimonio del citado patrimonio.

1.1.4.2. FONTUR

Patrimonio Autónomo FONTUR fue creado por disposición de la Ley 1558 de 2012, constituido como un patrimonio autónomo, por el Ministerio de Comercio, Industria y Turismo, mediante el contrato de Fiducia Mercantil No. 137 del 28 de agosto de 2013.

CONSTRUCCIÓN DE OBRAS DEL FARO MIRADOR TURÍSTICO SOBRE EL RÍO MAGDALENA, LOCALIZADO EN EL MUNICIPIO DE PUERTO TRIUNFO - DEPARTAMENTO DE ANTIOQUIA DE ACUERDO A LOS PLANOS, PRESUPUESTOS, CANTIDADES, ANÁLISIS DE PRECIOS UNITARIOS APUS Y DEMÁS ESPECIFICACIONES.

1.1.4.3. Invitación

Es la convocatoria a personas determinadas o no, a participar con una propuesta con miras a aceptar aquella que resulte más favorable, o a no aceptar ninguna, evento en el cual, no habrá lugar a reclamo o indemnización alguna para quienes presentaron propuestas. La presente Invitación es ley para las partes.

1.1.4.4. Proponente

Es la persona natural o persona jurídica o consorcio o unión temporal, que en forma individual presenta dentro de la oportunidad señalada para el efecto, una propuesta u oferta.

1.1.4.5. Propuesta

Es el ofrecimiento u oferta formulada por el Proponente en respuesta a la Invitación.

1.1.4.6. Aceptación de la propuesta

Es la decisión en virtud de la cual se determina la propuesta que se selecciona y la autorización para el respectivo contrato; en consecuencia, el proponente seleccionado tiene el derecho y la obligación a suscribir el contrato correspondiente.

1.1.4.7. Contratista

Será la persona con quien FIDUCOLDEX como vocera del Patrimonio Autónomo FONTUR, celebre el contrato autorizado para ejecutar las actividades o prestar el servicio que se requiere para la consecución de la finalidad de la presente Invitación. El contratista deberá acoger en su integridad las decisiones que adopte FONTUR. El contratista no adquirirá vínculo laboral alguno con FONTUR y/o con la Fiduciaria.

1.1.4.8. Contrato

Es el instrumento legal autorizado, suscrito y aceptado por FONTUR y el Contratista, para ejecutar el objeto y obligaciones allí contenidas, el cual será ley para las partes.

1.1.4.9. Cómputo de términos

Para efectos de la presente Invitación, se aclara que los términos expresados en días y horas se computarán desde la hora en que inicia el término y vencerán el último segundo de la hora inmediatamente anterior a la fecha y hora fijada para la respectiva actuación. Cuando la prórroga de los términos conlleve fracciones de día, se tendrá en cuenta que éstas se contarán a partir del segundo siguiente al vencimiento del respectivo término y que cada día calendario conlleva 9 horas hábiles, entre las 8:00 a.m. y las 5:00 p.m.

CONSTRUCCIÓN DE OBRAS DEL FARO MIRADOR TURÍSTICO SOBRE EL RÍO MAGDALENA, LOCALIZADO EN EL MUNICIPIO DE PUERTO TRIUNFO - DEPARTAMENTO DE ANTIOQUIA DE ACUERDO A LOS PLANOS, PRESUPUESTOS, CANTIDADES, ANÁLISIS DE PRECIOS UNITARIOS APUS Y DEMÁS ESPECIFICACIONES.

1.1.4.10. Día corriente o día calendario

Es cualquier día del calendario, entendido como el espacio de tiempo de 24 horas, sin tener en cuenta si se trata de un día hábil o inhábil.

1.1.4.11. Día hábil

Es cualquier día comprendido entre el lunes y el viernes de cada semana entre las 8:30 a.m. y las 4:30 p.m., excluyendo de éstos los días festivos determinados por ley en la República de Colombia. En el evento en que la fecha en que finalice un plazo establecido en esta Invitación resulte ser un sábado o domingo u otro día inhábil, el último día de tal período o la fecha correspondiente, se trasladará al día hábil siguiente.

1.1.4.12. Términos de Referencia

Son los documentos que contienen y conforman las disposiciones de obligatorio cumplimiento para los proponentes, para el contratista y para FONTUR. Vencida la oportunidad para la modificación o la aclaración de dichos documentos, los mismos serán aplicables tal y como fueron expedidos.

1.1.4.13. Discrepancia

Diferencia entre la información, manifestación o documentos presentados en la propuesta y los requerimientos contenidos en la presente Invitación, verificados por el respectivo evaluador.

1.2. GENERALIDADES DE LA INVITACIÓN

1.2.1. Régimen legal aplicable

Dadas las características del objeto a contratar y las especificidades de la necesidad, así como su cuantía, la modalidad de selección será la INVITACIÓN ABIERTA A PRESENTAR PROPUESTAS.

Son aplicables al presente proceso de contratación las normas del derecho privado, en especial las siguientes:

1. Constitución Política de Colombia.
2. Código de Comercio.
3. Código Civil.
4. Artículo 8 Ley 80 de 1993 y sus modificaciones, sin que ello implique cambio de régimen jurídico.
5. Manual de Contratación del FONDO NACIONAL DE TURISMO.

CONSTRUCCIÓN DE OBRAS DEL FARO MIRADOR TURÍSTICO SOBRE EL RÍO MAGDALENA, LOCALIZADO EN EL MUNICIPIO DE PUERTO TRIUNFO - DEPARTAMENTO DE ANTIOQUIA DE ACUERDO A LOS PLANOS, PRESUPUESTOS, CANTIDADES, ANÁLISIS DE PRECIOS UNITARIOS APUS Y DEMÁS ESPECIFICACIONES.

6. Código de buen gobierno de FIDUCOLDEX, que se encuentra publicado en la página de Internet www.fiducoldex.com.co, (<http://www.fiducoldex.com.co/index.php?doc=displaypage&pid=181>) y que se refieren al régimen de inhabilidades, incompatibilidades y conflictos de interés.

1.2.2. Naturaleza de esta invitación

Para efectos del fin propuesto se recomienda a los proponentes revisar el presente documento para evitar incurrir en inhabilidades, incompatibilidades, o incumplimiento de los requisitos exigidos, toda vez que contienen los parámetros, directrices e información que son de obligatorio cumplimiento por parte de los proponentes que participen en los procesos de contratación adelantados por FONTUR. Las propuestas presentadas conforme se establece en este documento, constituirán la base para la elaboración y suscripción de los respectivos contratos derivados de los procesos de contratación bajo la modalidad de invitación abierta a presentar propuestas, con los proponentes que resulten favorecidos en cada caso. Se suscribirá un contrato derivado de cada proceso mientras no se establezca regla en contrario.

FONTUR dará prevalencia al principio de Buena Fe contenido en el artículo 83 de la Constitución Política Nacional. En consecuencia, todas aquellas observaciones que aleguen el presunto incumplimiento en lo descrito en las presentes condiciones, deberán acompañarse de documentos con los cuales se desvirtúe la presunción de Buena Fe de la que gozan los proponentes. La naturaleza de la presente invitación es pública y se rige por los procesos, procedimientos de FIDUCOLDEX vocera del Patrimonio Autónomo FONTUR y el Manual de Contratación de FONTUR, el cual puede ser consultado en la página www.fontur.com.co.

1.2.3. Conflicto de intereses

Antes de presentar su propuesta, el interesado deberá verificar que no se encuentre incurso dentro de las políticas de conflicto de intereses previstas en el Código de Buen Gobierno Corporativo de Fiducoldex que se encuentra en la página de Internet www.fiducoldex.com.co, que declarará conocer y acatar el Representante Legal bajo la gravedad del juramento en la carta de presentación de la propuesta.

1.2.4. Inhabilidades e Incompatibilidades

Antes de presentar su propuesta, el interesado deberá verificar que no se encuentre incurso en las causales de inhabilidad previstas en el artículo 8 de la Ley 80 de 1993 y cualquier otra disposición que la modifique, adicione, derogue y/o complemente, respecto de los representantes legales, miembros de la Junta Directiva de Fiducoldex y Miembros del Comité Directivo de FONTUR, las cuales pueden consultarse en la página web www.fiducoldex.com.co y no estar reportados en el último Boletín de Responsables Fiscales expedido por la Contraloría General de la República.

CONSTRUCCIÓN DE OBRAS DEL FARO MIRADOR TURÍSTICO SOBRE EL RÍO MAGDALENA, LOCALIZADO EN EL MUNICIPIO DE PUERTO TRIUNFO - DEPARTAMENTO DE ANTIOQUIA DE ACUERDO A LOS PLANOS, PRESUPUESTOS, CANTIDADES, ANÁLISIS DE PRECIOS UNITARIOS APUS Y DEMÁS ESPECIFICACIONES.

1.2.5. Lucha contra la corrupción

En el evento de conocerse casos de corrupción, se debe reportar el hecho a la Secretaría de Transparencia de la Presidencia de la República a través de alguno de los siguientes medios: a los números telefónicos, (1) 5629300; a la línea gratuita del programa 01 8000 913666; en la página web www.secretariatransparencia.gov.co; y/o mediante correspondencia o personalmente en la dirección: Calle 7 No. 6-54 de la ciudad de Bogotá, D.C. También puede reportar el hecho en la página web www.presidencia.gov.co, a la Oficina de la Vicepresidencia Jurídica de FIDUCOLDEX a través del conmutador (0571) 3275500, a la contraloría interna de FIDUCOLDEX o en la página web www.fontur.com.co, sin perjuicio de denunciar el hecho ante las autoridades competentes.

1.2.6. APOSTILLE

Cuando se trate de documentos de carácter público o privado otorgados en el exterior, de conformidad con lo previsto en la Ley 455 de 1998, no se requerirá del trámite de consularización señalado en el literal (a) anterior, siempre que provenga de uno de los países signatarios del Tratado de La Haya del 5 de Octubre de 1996, sobre abolición del requisito de legalización para documentos públicos extranjeros, aprobada por la Ley 455 de 1998. En este caso sólo será exigible la copia del Apostilla, trámite que consiste en el certificado original en el cual avala la autenticidad de la firma y el título en que ha actuado la persona firmante del documento y que se surte ante la autoridad competente en el país de origen. Si la Apostilla está dada en idioma distinto del castellano, deberá presentarse acompañada de una traducción oficial a dicho idioma y la firma del traductor legalizada de conformidad con las normas vigentes.

1.3. OBJETO DE LA INVITACIÓN

CONSTRUCCIÓN DE OBRAS DEL FARO MIRADOR TURÍSTICO SOBRE EL RÍO MAGDALENA, LOCALIZADO EN EL MUNICIPIO DE PUERTO TRIUNFO - DEPARTAMENTO DE ANTIOQUIA DE ACUERDO A LOS PLANOS, PRESUPUESTOS, CANTIDADES, ANÁLISIS DE PRECIOS UNITARIOS APUS Y DEMÁS ESPECIFICACIONES.

1.3.1. LOCALIZACIÓN EXACTA

El Proyecto se localiza en Puerto Triunfo, municipio que hace parte de la región del Magdalena Medio Antioqueño y se localiza en la margen izquierda del Río Magdalena. Sus límites son así: por el oriente, con el río Magdalena que sirve de límite entre los departamentos de Antioquia y Boyacá; por el Norte, con el Municipio de Puerto Nare; por el Occidente, con el Municipio de San Luis y por el Sur con el Municipio de Sonsón. Sus coordenadas son longitud Norte 55° 52'56" y longitud Oeste 74° 38' 24".

CONSTRUCCIÓN DE OBRAS DEL FARO MIRADOR TURÍSTICO SOBRE EL RÍO MAGDALENA, LOCALIZADO EN EL MUNICIPIO DE PUERTO TRIUNFO - DEPARTAMENTO DE ANTIOQUIA DE ACUERDO A LOS PLANOS, PRESUPUESTOS, CANTIDADES, ANÁLISIS DE PRECIOS UNITARIOS APUS Y DEMÁS ESPECIFICACIONES.



Fuente: Google Earth

1.3.2. JUSTIFICACIÓN

En consecuencia de lo establecido en la ley 300 de 1996, el Gobierno Nacional se comprometió de asignar partidas presupuestales para fomentar la competitividad turística de las regiones e invertirlas en el marco de la política nacional del sector liderada por el hoy Ministerio de Comercio, Industria y Turismo a través del Fondo Nacional del Turismo – FONTUR. En consideración a esto, proyectos como los del asunto enfocan esfuerzos para promocionar la competitividad para aquellos lugares que por sus potenciales sociales, culturales y geográficos dinamizarían el sector.

Estos esfuerzos por dinamizar el sector se comienzan a lograr con el fortalecimiento de la prestación de los servicios turísticos, el mejoramiento de las condiciones de seguridad y por supuesto con la generación de infraestructura que permita ofertar una mayor diversidad en el lugar y una potencialización de sus elementos geográficos. Por esta vía es posible consolidar este tipo de destinos regionales y movilizar significativamente una demanda. El mirador Turístico del Faro de Puerto Triunfo sobre el río Magdalena, impulsará al municipio a plantear acciones de mejora y fortalecimiento continuo con miras a lograr mayores niveles de calidad y cobertura en la prestación de servicios al turista, convirtiéndose así en un proyecto detonante de escala local y regional, dinamizador de economías locales y de manera relevante en un hecho factible de promoción a los pueblos rivereños en el marco del plan de mejoramiento de la navegabilidad de la principal arteria fluvial del país.

CONSTRUCCIÓN DE OBRAS DEL FARO MIRADOR TURÍSTICO SOBRE EL RÍO MAGDALENA, LOCALIZADO EN EL MUNICIPIO DE PUERTO TRIUNFO - DEPARTAMENTO DE ANTIOQUIA DE ACUERDO A LOS PLANOS, PRESUPUESTOS, CANTIDADES, ANÁLISIS DE PRECIOS UNITARIOS APUS Y DEMÁS ESPECIFICACIONES.

Pág.
10 de
73

1.3.3. Descripción

El proyecto Mirador del Faro de Puerto Triunfo localizado sobre la ribera occidental del río Magdalena, plantea una edificación predominantemente vertical, ello con el objetivo de consolidar su intensión contemplativa sobre el paisaje circundante que a su paso genera el río en su valle.



En términos urbanos el proyecto ayuda a reconfigurar el centro urbano, consolidando un espacio público relevante que articula la salida a la ribera del río con los equipamientos dotaciones, institucionales y de culto principales del municipio. Tal configuración es lograda mediante el manejo de texturas sinuosas que emulan el planteamiento volumétrico, contra otras radiadas desde el centro del edificio y que se interceptan con el río Magdalena, mediante el manejo de rampas.

CONSTRUCCIÓN DE OBRAS DEL FARO MIRADOR TURÍSTICO SOBRE EL RÍO MAGDALENA, LOCALIZADO EN EL MUNICIPIO DE PUERTO TRIUNFO - DEPARTAMENTO DE ANTIOQUIA DE ACUERDO A LOS PLANOS, PRESUPUESTOS, CANTIDADES, ANÁLISIS DE PRECIOS UNITARIOS APUS Y DEMÁS ESPECIFICACIONES.

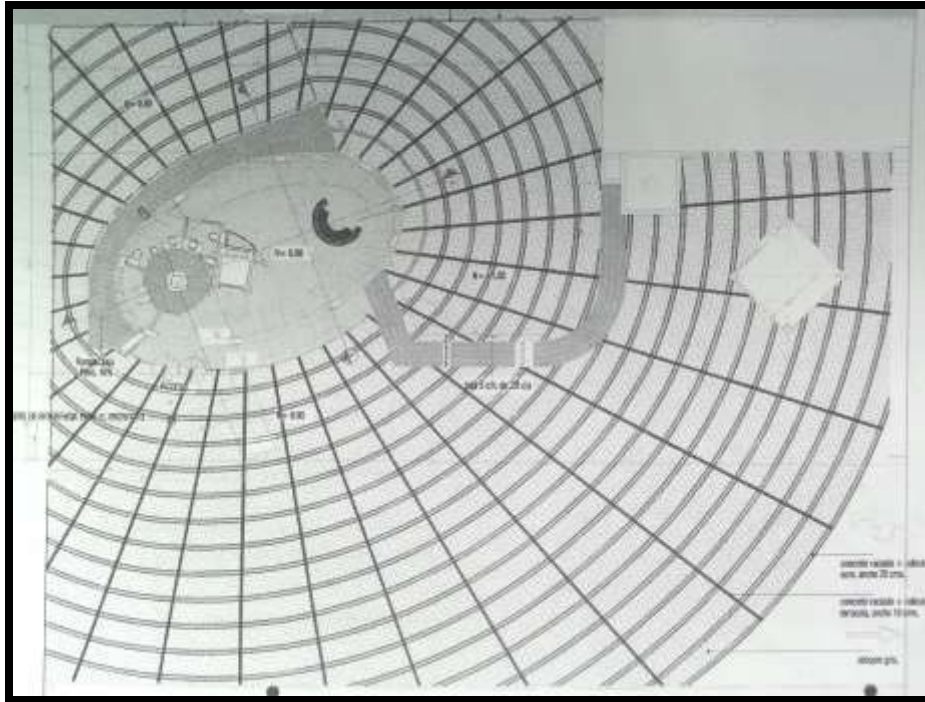

Fuente: Consultoría de estudios y diseños. Planta general de implantación.

Formalmente se desarrolla como una edificación sinuosa de nueve pisos, entre las cuales se hace evidente una diferencia geométrica que conforma dos secciones inscritas la una en la otra, el volumen primario es elíptico y contenedora del volumen cilíndrico del faro.

La primera, geoméricamente elíptica se desarrolla de los pisos 1 al 4, en la cual se plantea el acceso conectado hacia un espacio central jerárquico, espacio en el que se encuentra los baños, la entrada al asesor, un punto de información, el acceso al punto fijo de la estructura central del faro y el desarrollo de las rampas, estas últimas a las que obedece la característica sinuosa de tal volumen. Hasta el piso 4, el recorrido de las rampas es homogéneo y origina por un lado el vacío central sobre el primer piso, facilitando una ventilación y luz cenital a la edificación (teniendo en cuenta los factores climáticos del lugar de implantación) y por otro define la primera plataforma de visualización del paisaje y remate del primer volumen.

INVITACIÓN ABIERTA A PRESENTAR PROPUESTAS No. FNT - 029 - 2015

CONSTRUCCIÓN DE OBRAS DEL FARO MIRADOR TURÍSTICO SOBRE EL RÍO MAGDALENA, LOCALIZADO EN EL MUNICIPIO DE PUERTO TRIUNFO - DEPARTAMENTO DE ANTIOQUIA DE ACUERDO A LOS PLANOS, PRESUPUESTOS, CANTIDADES, ANÁLISIS DE PRECIOS UNITARIOS APUS Y DEMÁS ESPECIFICACIONES.

Pág.
12 de
73

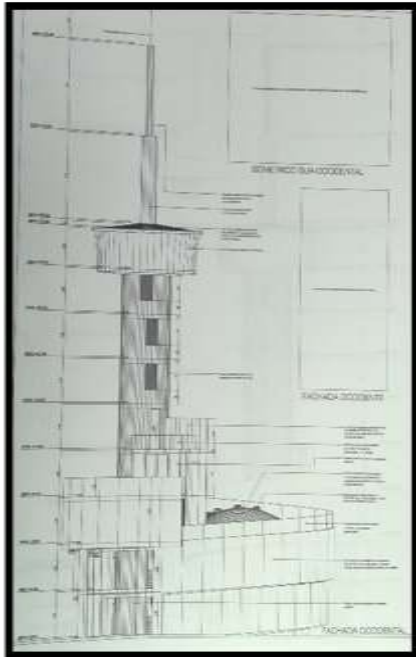

Fachada Occidental

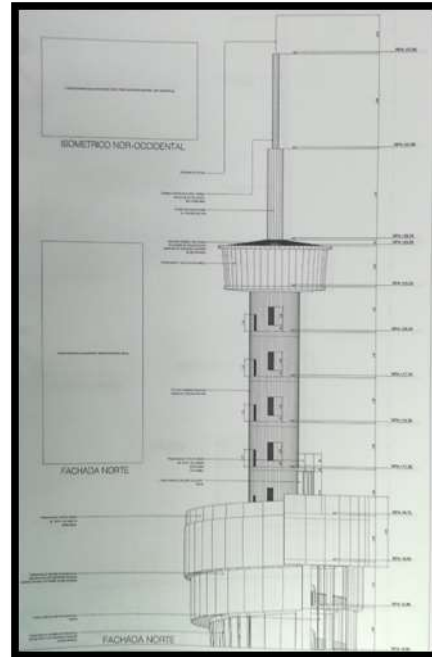

Fachada Norte

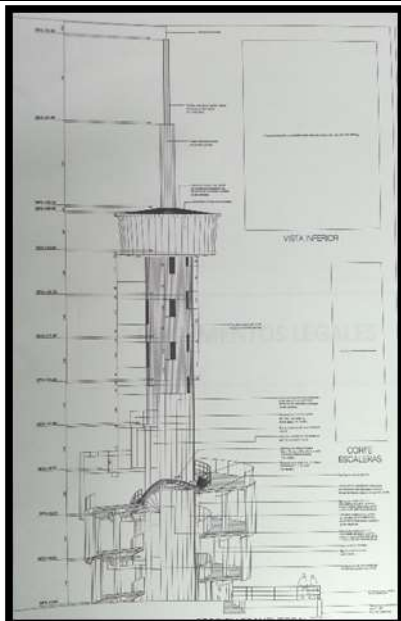

Sección transversal

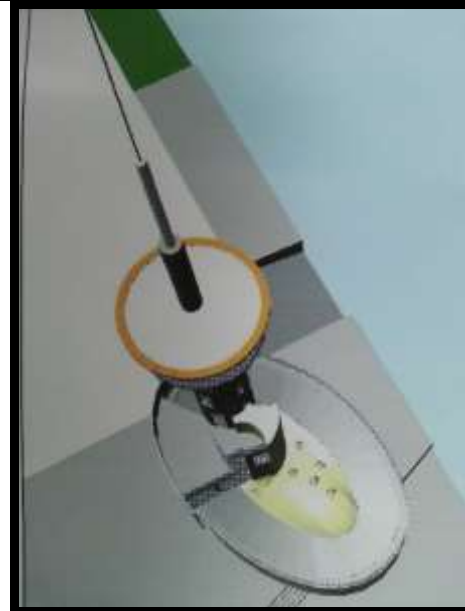

Axonometría aérea del edificio.

CONSTRUCCIÓN DE OBRAS DEL FARO MIRADOR TURÍSTICO SOBRE EL RÍO MAGDALENA, LOCALIZADO EN EL MUNICIPIO DE PUERTO TRIUNFO - DEPARTAMENTO DE ANTIOQUIA DE ACUERDO A LOS PLANOS, PRESUPUESTOS, CANTIDADES, ANÁLISIS DE PRECIOS UNITARIOS APUS Y DEMÁS ESPECIFICACIONES.

Fuente: Consultoría de estudios y diseños.

El siguiente volumen, inscrito como se había enunciado anteriormente inserta en su interior un punto fijo en caracol que permite llegar hasta una altura de 9 pisos, a su paso este volumen presenta diferentes vanos que permiten al usuario ir observando el lugar circundante en la media que hace el ascenso, culminando en un espacio de mayor diámetro con cerramiento en vidrio templado en el que es posible plenamente la contemplación del paisaje. Este volumen es configurado con una cubierta cónica y rematado a su vez con dos volúmenes que reducen escalonadamente su diámetro hasta llegar a una aguja parayos que le hace culminar en una altura de 37,80 metros. De esta forma refuerza la tipología típica de estas edificaciones en instancias fluviales y marítimas, generando que la edificación sea la más alta del lugar lo que le convierte en un hito visible desde diversos y distantes puntos geográficos.

La materialidad del proyecto es tratada bajo los siguientes aspectos:

- Estructura aporticada mixta en concreto armado y metálica.
- Cerramientos del volumen inferior en paneles termo acústicos tipo sándwich con poliuretano inyectado de alta densidad anclados a losas.
- Concreto armado vaciado y a las vista para el volumen cilíndrico superior.
- Vidrios templados para accesos principales y antepechos control en circulaciones.
- Pasamanos en acero inoxidable en zonas exteriores.
- Losas de entrepiso, rampas y puntos fijos en concreto armado.
- Cubierta cónica en paneles termo acústicos tipo sándwich con poliuretano inyectado de alta densidad.
- Concreto vaciado y colorizado con mineral para líneas de textura en zonas públicas confinando secciones de adoquín.

1.3.4. ACTIVIDADES A REALIZAR

Las actividades a realizar se encuentran descritas en el ANEXO 12. Anexo Técnico, el cual hace parte integral de los términos de la Invitación Abierta a presentar propuestas. El Contratista entregará la obra, de conformidad con las especificaciones técnicas establecidas en este anexo.

1.3.5. Obligaciones generales del proponente

Durante el desarrollo del contrato el Contratista tiene las siguientes obligaciones:

Obligaciones de carácter técnico: Son las necesarias para ejecutar el proyecto de acuerdo a los planos, y especificaciones técnicas, cumplimiento de las normas de calidad, seguridad y economía adecuadas a la obra.

CONSTRUCCIÓN DE OBRAS DEL FARO MIRADOR TURÍSTICO SOBRE EL RÍO MAGDALENA, LOCALIZADO EN EL MUNICIPIO DE PUERTO TRIUNFO - DEPARTAMENTO DE ANTIOQUIA DE ACUERDO A LOS PLANOS, PRESUPUESTOS, CANTIDADES, ANÁLISIS DE PRECIOS UNITARIOS APUS Y DEMÁS ESPECIFICACIONES.

- Cumplir el objeto del contrato, ejecutando y entregando las construcciones contratadas de acuerdo con los criterios de calidad exigibles, los diseños, los planos, las especificaciones entregadas y en general las normas técnicas colombianas sobre la materia, con sujeción a los precios estipulados y dentro del plazo establecido.
- Entregar la obra funcionando en las condiciones contratadas.
- Ser el encargado y único responsable de entregar la obra funcionando en las condiciones contratadas.
- Realizar la revisión, ajuste y complementación de los estudios técnicos (topografía, estudios de suelo, diseño y calculo estructural, electrico, hidrosanitario), las memorias de cálculo del proyecto y de sus obras complementarias, diseños arquitectónicos y presupuesto de cada una de las actividades a desarrollar previo al inicio de las obras, sin que esto implique mayor costo para el contrato, presentándolos para aprobación de interventoría. El Contratista, debe asegurar que conoce suficientemente el proyecto que se va a construir y que no presenta inconvenientes insuperables para su desarrollo.
- Formular de manera oportuna al Interventor, si es necesario, las observaciones a los diseños e información general y relacionada con la ejecución de la obra.
- Ejecutar las mayores cantidades de obra que resulten necesarias para la ejecución del objeto contractual, a los mismos precios contenidos en la oferta económica presentada en su propuesta, con la autorización de la Interventoría. En caso de presentarse mayores cantidades de obra, estas pueden compensarse mediante acta de balance de mayores y menores cantidades suscrita entre el Interventor y El Contratista, sin superar el valor del contrato.
- Ejecutar los ítems o actividades no previstos contractualmente, para lo cual se modificará el contrato incorporando los nuevos ítems y sus precios unitarios, para lo cual, El Contratista, debe presentar para aprobación de la interventoría las especificaciones y los análisis de precios unitarios correspondientes. La necesidad de ejecutar los nuevos ítems de obra será determinada por FONTUR, según concepto de la Interventoría. Cualquier ítem no previsto que se ejecute sin la previa autorización del interventor será asumido por cuenta y riesgo del Contratista, de manera que FONTUR no reconocerá valores por tal concepto.
- Adoptar las medidas ambientales, sanitarias, forestales, ecológicas e industriales necesarias para no poner en peligro a las personas, a las cosas o al medio ambiente, y garantizar que así lo hagan, igualmente, sus subcontratistas y proveedores.
- Obtener el suministro de los servicios públicos provisionales para la ejecución de la obra y mantener su provisión durante el tiempo necesario.
- Contemplar los costos correspondientes a la infraestructura necesaria para proveerse de corriente eléctrica y agua desde el punto eléctrico y el punto hidráulico suministrado por la obra para el desarrollo de las actividades. Los costos de los servicios públicos serán a cargo del proponente.
- Realizar, la construcción o adecuación, y mantenimiento de su campamento de obra en el área del proyecto y durante el plazo de ejecución del contrato.
- Realizar el cerramiento necesario provisional de la obra y/o de las zonas por intervenir y su mantenimiento, de manera que proteja los sitios de construcción de la obra del acceso de personas

CONSTRUCCIÓN DE OBRAS DEL FARO MIRADOR TURÍSTICO SOBRE EL RÍO MAGDALENA, LOCALIZADO EN EL MUNICIPIO DE PUERTO TRIUNFO - DEPARTAMENTO DE ANTIOQUIA DE ACUERDO A LOS PLANOS, PRESUPUESTOS, CANTIDADES, ANÁLISIS DE PRECIOS UNITARIOS APUS Y DEMÁS ESPECIFICACIONES.

ajenas a los trabajos, evite perturbaciones de tránsito e incomodidades a los vecinos. Deberá tener como mínimo dos (2) metros de altura y la totalidad de la señalización preventiva necesaria para la segura circulación del personal de obra, vecinos y terceros.

- Suministrar oportunamente todos los equipos, maquinaria, herramientas, materiales e insumos necesarios, adecuados y suficientes, según fechas indicadas en la programación detallada de la obra.
- Obtener en forma legal y oportuna todos los materiales y suministros que se requieran para la construcción de la obra, incluyendo materiales de canteras y ríos, manteniendo permanentemente la cantidad suficiente para no retrasar el avance de los trabajos.
- Garantizar la buena calidad de los materiales y elementos que utilicen para el cumplimiento del objeto del contrato. Antes de la adquisición de los elementos o materiales, El Contratista, deberá presentarlos a la Interventoría, quien revisará de conformidad con los diseños y especificaciones y dará la respectiva aprobación. En caso de compra por parte del Contratista, de alguno de los materiales o insumos sin la debida aprobación previa de la Interventoría, El Contratista, asumirá el riesgo de su costo en caso de no ser aceptado por la Interventoría y deberá realizar el respectivo cambio, por otro debidamente aprobado.
- Suministrar todos los insumos y materiales que se requieran para proteger las áreas a intervenir y ya terminadas, para que no sufran deterioro o daño alguno, si llegase a presentar algún daño ocasionado por El Contratista, deberá realizar la respectiva reparación a su costo.
- Efectuar las reparaciones necesarias en las áreas intervenidas como consecuencia de los defectos de construcción, y en las áreas contiguas que presenten deterioro, incluso después de la entrega de las obras. En las áreas donde se requiere realizar algún tipo de regata en muro o en piso, El Contratista, deberá realizar la respectiva reparación y dejar en perfecto estado dicha área. Si necesita corregir muros a solicitud de la Interventoría, supervisor o entidad respectiva se deberá pintar la totalidad del muro para no dejar manchas o parches en el acabado. Para los pisos deberá realizar la recuperación con el mismo material, manteniendo la misma referencia y especificación técnica. De igual manera se procederá con cualquier tipo de reparación.
- Demoler y reemplazar, por su cuenta y riesgo, en el término indicado por el interventor o FONTUR, toda actividad ejecutada que resulte defectuosa según el análisis de calidad, o que no cumpla las especificaciones requeridas para la obra, ya sea por causa de los insumos o de la mano de obra.
- Reponer, por su cuenta y riesgo, las obras de urbanismo afectadas por las actividades realizadas por El Contratista.
- Realizar, por su cuenta y riesgo, todos los ensayos de laboratorio y las demás pruebas que se requieran y/o soliciten para verificar la calidad de los materiales y los demás elementos que se instalen en la obra. En cumplimiento de esta obligación, El Contratista, deberá presentar a la Interventoría los documentos que permitan acreditar que los equipos utilizados para los diferentes ensayos son apropiados.
- Retirar los materiales sobrantes y los escombros al sitio autorizado, y entregar las áreas intervenidas en perfecto estado y limpieza.

CONSTRUCCIÓN DE OBRAS DEL FARO MIRADOR TURÍSTICO SOBRE EL RÍO MAGDALENA, LOCALIZADO EN EL MUNICIPIO DE PUERTO TRIUNFO - DEPARTAMENTO DE ANTIOQUIA DE ACUERDO A LOS PLANOS, PRESUPUESTOS, CANTIDADES, ANÁLISIS DE PRECIOS UNITARIOS APUS Y DEMÁS ESPECIFICACIONES.

- Realizar, por su cuenta y riesgo, las pruebas requeridas a todas las redes de instalaciones y corregirlas, si es el caso, hasta la entrega a satisfacción a la Interventoría.
- Retirar los materiales sobrantes y los escombros al sitio autorizado, y entregar las áreas intervenidas en perfecto estado y limpieza.
- Adoptar las medidas ambientales, sanitarias, forestales, ecológicas e industriales necesarias para no poner en peligro a las personas, a las cosas o al medio ambiente, y garantizar que así lo hagan, igualmente, sus subcontratistas y proveedores.
- Habilitar salidas de obra cuando así lo requiera, para lo cual deberá construir a su costo los cárcamos que requiera para el lavado de las llantas de sus equipos, al igual que prever el equipo de lavado y personal necesario para su operación.
- Vigilar el personal a su cargo, el cual no podrá permanecer fuera de las instalaciones de la obra durante los horarios laborales, por lo cual deberá contemplarse todo lo relacionado con el suministro y logística para la alimentación del personal, dentro de la misma.
- Cumplir en todo momento con las normas del Código de Policía Local, indicadas en la zona donde se llevara a cabo las actividades.
- Mantener en perfectas condiciones de aseo general las áreas de intervención de la obra.
- Garantizar el cumplimiento de las normas vigentes sobre seguridad industrial para la ejecución del contrato. El Contratista, debe cumplir las siguientes responsabilidades en materia de seguridad industrial y salud ocupacional:

INVITACIÓN ABIERTA A PRESENTAR PROPUESTAS No. FNT – 029 – 2015

CONSTRUCCIÓN DE OBRAS DEL FARO MIRADOR TURÍSTICO SOBRE EL RÍO MAGDALENA, LOCALIZADO EN EL MUNICIPIO DE PUERTO TRIUNFO - DEPARTAMENTO DE ANTIOQUIA DE ACUERDO A LOS PLANOS, PRESUPUESTOS, CANTIDADES, ANÁLISIS DE PRECIOS UNITARIOS APUS Y DEMÁS ESPECIFICACIONES.

ASPECTOS DE SEGURIDAD INDUSTRIAL	
Requerimiento	Parámetro a Cumplir
Documental Sistema de Seguridad y Salud en el Trabajo	Establecer el Panorama de Factores de Riesgo
	Contar con el Sistema de Seguridad y Salud en el Trabajo según la ley 1562 de 2012.
	Establecer el cronograma de actividades del Sistema de Seguridad y Salud en el Trabajo.
	Establecer procedimientos de trabajo seguros
Documental Plan de Emergencias y Contingencias	Establecer un cronograma de capacitación y entrenamiento
	Realizar el análisis de riesgos y vulnerabilidad para la obra
	Realizar la conformación de brigada de emergencias para la obra
	Establecer el Plan de emergencia y PONS (Procedimientos Operativos Normalizados) para la obra
Documental para todo el personal	Contar con el listado de centro de atención de emergencias
	Para las personas que ejecuten trabajos en altura contar con el certificado de alturas de acuerdo a lo establecido en las Resoluciones No. 1409 del 23 de julio de 2012 y 1903 del 07 de junio de 2013 del Ministerio del Trabajo.
	Contar con la acreditación de competencia para operarios de Grúas y/o Torre grúas, montacargas y demás equipos especiales
Seguridad Social del personal	Contar con registros de inducción o capacitación específica para operarios que manejen maquinaria
	Todo el Personal debe estar afiliado al Sistema General de Riesgos Laborales (ARL), al Sistema General de Salud (EPS), al Sistema General de Pensiones (AFP)
Seguridad Industrial	Mantener los pagos al día en el sistema general de Seguridad Social ARL, EPS y AFP
	Suministrar y acondicionar sitios de trabajo que garanticen seguridad y salud de los trabajadores
	Realizar las diferentes inspecciones en seguridad y salud ocupacional (de acuerdo al cronograma del Sistema de Seguridad y Salud en el Trabajo)
	Implementar los Procedimientos de Trabajo Seguros con su respectivo formato de permiso diligenciado.
	Realizar la investigación de accidentes e incidentes de trabajo (AT) de acuerdo a la resolución 1401 del 2007
	Realizar la protección de vacíos, aseguramiento de escaleras y andamios, iluminación en sitios de trabajo y zonas de circulación.
	Suministrar la ropa de trabajo y los elementos de protección personal (EPP) en cantidad y calidad suficiente y de acuerdo con los riesgos en el trabajo.
	Garantizar que el personal utilice en cada labor la ropa de trabajo y los elementos de Elementos de Protección Personal de acuerdo a los riesgos asociados a la labor específica.
	Contar con servicios sanitarios separados por sexo y dotados de los elementos como papel, toallas, jabón y recipientes para su servicio (inodoro, orinal y lavamanos) y suficientes con el número de trabajadores.
	Realizar las inspecciones preoperacionales que garanticen el buen estado de las maquinas y equipos
Inducción, capacitación y entrenamiento	Realizar inducciones y capacitaciones al personal en los procedimientos de seguridad y normas que debe cumplir de acuerdo a los riesgos de su labor.
Manejo de emergencias y contingencia	Contar con Botiquines de Primeros Auxilios con la dotación adecuada
	En el sitio de labores se debe contar con extintores de incendio con capacidad y del tipo adecuado a los riesgos encontrados.
	Realizar la señalización de seguridad, acopios, y se cuentan con procedimientos y rutas de evacuación y punto de encuentro de la obra.
	Contar con la brigada de atención de emergencias debidamente identificada
	Mantener actualizados los listados de personal de acuerdo con los nuevos ingresos
	Contar con listados de teléfonos de emergencia y son accesibles para el personal

- Cumplir con las normas ambientales vigentes emitidas por el Ministerio de Ambiente y Desarrollo Sostenible. El Contratista, debe cumplir las siguientes responsabilidades en materia de medio ambiente:

INVITACIÓN ABIERTA A PRESENTAR PROPUESTAS No. FNT – 029 – 2015

CONSTRUCCIÓN DE OBRAS DEL FARO MIRADOR TURÍSTICO SOBRE EL RÍO MAGDALENA, LOCALIZADO EN EL MUNICIPIO DE PUERTO TRIUNFO - DEPARTAMENTO DE ANTIOQUIA DE ACUERDO A LOS PLANOS, PRESUPUESTOS, CANTIDADES, ANÁLISIS DE PRECIOS UNITARIOS APUS Y DEMÁS ESPECIFICACIONES.

Pág.
18 de
73

ASPECTOS AMBIENTALES	
Requerimiento	Parámetro a Cumplir
Documentación	Establecer para la obra la matriz de identificación de aspectos e impactos ambientales
	Establecer programas y procedimientos de acuerdo con los impactos ambientales identificados (manejo de aceites usados y/o sustancias combustibles, control de ruido, control de emisiones atmosféricas, control de vertimientos industriales, manejo de residuos).
	Contar con la licencia ambiental de sitios de disposición final de escombros
	Contar con el certificados de disposición final de escombros
	Contar con el certificado de disposición final de residuos peligrosos
	Contar con la certificación ambiental de la empresa prestadora de baños portátiles
	Contar con la Hoja de vida del equipo o máquina / ficha técnica o certificación de la maquinaria.
	Establecer un plan de mantenimiento de la maquinaria utilizada en el proyecto
Espacio Público	Al intervenir zonas duras de espacio público se debe restaurar la zona como estaba antes de la intervención.
Manejo de Aguas	Realizar tratamiento previo a los efluentes contaminados (arenas, grasas, etc.) vertidos al sistema de Alcantarillado
Manejo y Disposición de Residuos Sólidos, Escombros, Aseo en obra	Implementar jornadas de orden y aseo que garanticen la limpieza tanto de la obra como de las vías que puedan verse afectadas
	Los escombros deben ser retirados dentro de las 24 horas siguientes a su generación del frente de obra.
	Disponer de canecas por cada piso de obra para recolección de residuos solidos, tanto para material reciclable y otra para material orgánico.
	Garantizar la recolección por parte de empresas prestadoras del servicio de aseo de los residuos de tipo orgánico, en el caso de residuos reciclables entregar a terceros.
	Las Volquetas destinadas al transporte de escombros deben cumplir con la resolución 541 de 1994 (Estado del platón, sin morro y cubrimiento de la carga)
	Realizar la disposición final de escombros en los sitios aprobados por la Autoridad Ambiental.
Señalización y Manejo de Transito	Los escombros dispuestos en sitios autorizados por la Autoridad Ambiental deben ser certificados en su totalidad.
	El perímetro del frente de obra debe estar debidamente demarcado.
	Habilitar senderos peatonales sobre todo el frente de obra.
	Los senderos peatonales deben estar libres de todo tipo de materiales, residuos y obstáculos que impidan o dificulten el tráfico peatonal
Control de Ruido y Emisiones Atmosféricas	Implementar el PMT (Plan de Manejo de Tráfico) debidamente aprobado
	En vecindad de núcleos institucionales, los compresores deben trabajar bajo ciclos de 2 horas continuas de ruido, seguidas de 2 horas continuas de descanso.
	Realizar la limpieza total de las llantas de las volquetas a la salida de la obra, o por frente de obra de acuerdo con las condiciones del clima o cuando se requiera.
	Las vías de acceso deben permanecer libres de escombros y/o de cualquier tipo de residuo producido por la obra.
Manejo de materiales	Realizar mediciones para controlar el ruido y las emisiones de material particulado y gases a la atmósfera como resultado de las actividades de construcción, operación de vehículos, equipos y maquinaria. Cumplir los parámetros de ruido según la resolución 627 de 2006.
	Realizar la protección de los materiales de construcción y/o reutilizables, (con plásticos, lonas o mallas).
	Los materiales de construcción (agregados, asfalto, concreto, ladrillo, arcilla etc) deben ser suministrados de sitios que cumplen con la legislación ambiental vigente
	Contar con las certificaciones de cada uno de los proveedores empleados (agregados, asfalto, concreto, ladrillo, arcilla etc)
Maquinaria	No se podrán almacenar materiales en áreas como andenes, espacios o vías públicas o zonas verdes
	Realizar la notificación de ingreso/retiro de la obra de la maquinaria y equipo
Manejo de campamentos e instalaciones provisionales	Cumplir con lo establecido del plan de mantenimiento de la maquinaria y equipo
	Contar con las conexiones a servicios públicos debidamente legalizadas
	Realizar el mantenimiento periódico de los baños

CONSTRUCCIÓN DE OBRAS DEL FARO MIRADOR TURÍSTICO SOBRE EL RÍO MAGDALENA, LOCALIZADO EN EL MUNICIPIO DE PUERTO TRIUNFO - DEPARTAMENTO DE ANTIOQUIA DE ACUERDO A LOS PLANOS, PRESUPUESTOS, CANTIDADES, ANÁLISIS DE PRECIOS UNITARIOS APUS Y DEMÁS ESPECIFICACIONES.

- Coordinar el cronograma de obra con el Comité Técnico, el cual estará integrado por: la interventoría, la Cámara de Comercio de Pereira y FONTUR, con el fin de procurar acciones que permitan mitigar el impacto de la obra en relación a la operación de Expofuturo.

Obligaciones de carácter administrativo, financiero y jurídico: Son las necesarias para realizar un adecuado manejo administrativo de la obra, de su personal y para garantizar el cumplimiento de las normas vigentes.

- Mantener durante la ejecución del proyecto los profesionales claves propuestos y el personal adicional mínimo requerido, de acuerdo con los mínimos requeridos en los términos de referencia y a la propuesta, FONTUR por cada profesional propuesto que no cumpla con los mínimos requeridos o que no esté laborando, descontará a manera de sanción de los pagos pendientes la suma de tres (3) salarios mínimos diarios legales vigentes (SMDLV) por cada día calendario que no se tenga cada profesional, previo requerimiento que sobre el particular efectúe el Interventor. Realizados máximo tres (3) requerimientos al El Contratista se entenderá incumplimiento del contrato.
- Acreditar al interventor de que todo el personal que labora en la ejecución del contrato se encuentra afiliado a los sistemas de seguridad social en salud, pensiones y riesgos profesionales, incluso los trabajadores independientes, y que los pagos de las cotizaciones respectivas se encuentran al día.
- Demostrar que se encuentra al día en el pago de aportes parafiscales relativos al Sistema de Seguridad Social Integral, así como los propios al Servicio Nacional de Aprendizaje (SENA), Instituto Colombiano de Bienestar Familiar (ICBF) y las cajas de compensación familiar, de todo el personal vinculado directamente a la ejecución de la obra.
- Indemnizar y/o asumir todo daño que se cause a terceros, a bienes propios o de terceros, o al personal contratado para la ejecución del contrato, por causa o con ocasión del desarrollo del mismo.
- Adelantar todas las gestiones necesarias ante las autoridades respectivas, para la obtención de los permisos requeridos en la ejecución de la obra, diferentes a los previamente entregados por FONTUR. Igualmente realizar las gestiones que se requieran para prórrogas, adiciones o modificaciones de licencias y permisos., tales como la prórroga del PMT.
- Suministrar y mantener, en las etapas que resulten pertinentes durante la ejecución de la obra y hasta la entrega de la misma, el personal ofrecido y solicitado para la ejecución del objeto contractual. Los profesionales clave y los requeridos como mínimo son de carácter obligatorio en el proyecto. En caso de incumplimiento por parte del El Contratista, en la incorporación del personal aprobado al proyecto, se procederá a la aplicación de las sanciones contractuales y previamente dadas a conocer en los términos de referencia.
- Garantizar que el equipo de trabajo principal de profesionales clave ofrecido sea el utilizado para la ejecución del contrato. Si con posterioridad a la suscripción del contrato, El Contratista, vincula un remplazo de cualquiera de ellos deberá garantizar que cumpla con las exigencias mínimas establecidas en el proceso de selección.

CONSTRUCCIÓN DE OBRAS DEL FARO MIRADOR TURÍSTICO SOBRE EL RÍO MAGDALENA, LOCALIZADO EN EL MUNICIPIO DE PUERTO TRIUNFO - DEPARTAMENTO DE ANTIOQUIA DE ACUERDO A LOS PLANOS, PRESUPUESTOS, CANTIDADES, ANÁLISIS DE PRECIOS UNITARIOS APUS Y DEMÁS ESPECIFICACIONES.

- Responder por el pago de los servicios públicos producto del consumo necesario para la ejecución del objeto del contrato, así como por las adecuaciones de las redes requeridas para la obtención del servicio.
- Garantizar el cumplimiento de las normas vigentes sobre seguridad industrial para la ejecución del contrato.
- Garantizar que cada una de las personas utilicen elementos de protección tanto personal como de los materiales empleados y de las obras terminadas, como es el caso de guantes de tela, botas, arnés, barreras, plástico o vinipel, de acuerdo a las actividades que desarrolla.
- Informar y justificar con la debida antelación a la Interventoría la necesidad de recursos, prórrogas, mayores cantidades de obra e ítems no previstos necesarios para la terminación de la obra, cuando así se requiera y no adelantar ningún trabajo correspondiente sin la debida adición de recursos por parte de FONTUR.
- Mantener tanto el personal de vigilancia como las medidas de seguridad en las áreas de intervención en donde se ejecute la obra.
- Llevar una bitácora de obra, esto es, una memoria diaria de todos los acontecimientos ocurridos, actividades realizadas diariamente, personal y equipo dispuesto, y decisiones tomadas en la ejecución de los trabajos, así como de las órdenes de Interventoría, de los conceptos de los especialistas en caso de ser necesario. Dicha bitácora debe estar dispuesta para la revisión y solicitudes de FONTUR. La bitácora debe lograr la comprensión general de la obra y el desarrollo de las actividades. Debe encontrarse debidamente foliada y firmada por residentes de obra e interventoría. En la bitácora deben quedar registradas las visitas de los directores de obra e interventoría, mediante notas suscritas por cada uno de ellos.
- Elaborar siguiendo los mismos criterios de los planos y diseños entregados por FONTUR, los planos récord de la totalidad del proyecto, los cuales deberán ser entregados a FONTUR registrando el nombre, tarjeta profesional y firma del especialista respectivo y del director de obra, con la aprobación de la Interventoría, en medio impreso y magnético.
- Elaborar y presentar conjuntamente con el interventor, las actas de entrega periódica de obra y final de obra.
- Utilizar los diseños, planos, estudios técnicos y especificaciones de construcción entregadas por FONTUR únicamente para el desarrollo del objeto contractual, sin que por ello se entienda conferido algún derecho de propiedad intelectual. Su entrega, en ningún caso, se entenderá como cesión de derechos o licenciamiento a favor del Contratista,. En caso de ser necesario cualquier rediseño o modificación en los diseños, planos o cualquier otro documento entregado por FONTUR, que implique la creación de una obra nueva protegida por las normas de derechos de autor, los derechos patrimoniales sobre la misma se entenderán cedidos a FONTUR.
- Suscribir al finalizar la obra, documento mediante el cual se demuestre que no hubo alteraciones de los predios y construcciones vecinas.
- Mantener registro fotográfico antes, durante y al final de la construcción.
- Responder por el pago de todos los impuestos, tasas, gravámenes y contribuciones establecidas por las diferentes autoridades nacionales, departamentales o municipales y dentro de estos mismos

CONSTRUCCIÓN DE OBRAS DEL FARO MIRADOR TURÍSTICO SOBRE EL RÍO MAGDALENA, LOCALIZADO EN EL MUNICIPIO DE PUERTO TRIUNFO - DEPARTAMENTO DE ANTIOQUIA DE ACUERDO A LOS PLANOS, PRESUPUESTOS, CANTIDADES, ANÁLISIS DE PRECIOS UNITARIOS APUS Y DEMÁS ESPECIFICACIONES.

niveles territoriales, las contribuciones, tasas, derechos, tarifas y multas establecidos por las diferentes autoridades ambientales, que afecten la celebración, ejecución y liquidación del contrato y las actividades que de él se deriven. Estos pagos deben soportarse con las certificaciones correspondientes expedidas y/o validadas por las autoridades competentes.

- Responder cuando por circunstancias imputables al El Contratista, resulta necesaria la prórroga del plazo para la ejecución de la obra, y como consecuencia de ello debe adicionarse el valor del contrato de Interventoría, FONTUR podrá descontar dicho valor de las sumas que El Contratista, le adeude. De tal descuento se dejará constancia en el documento de prórroga. Lo anterior, sin perjuicio de la exigibilidad o ejecución de las sanciones y/o cláusula penal pecuniaria prevista en el contrato y de las acciones que pueda iniciar el FONTUR para obtener la indemnización de los perjuicios adicionales que tales circunstancias le generen.
- Constituir una Fiducia Mercantil de Administración y Pagos para el manejo del anticipo.
- Abrir una cuenta bancaria independiente para realizar los pagos.
- Invertir el anticipo de acuerdo al plan de inversión del anticipo aprobado por la Interventoría, el cual solamente podrá ser usado para maquinaria, equipo, material, personal y transporte.
- Los rendimientos financieros que produzca la constitución y/o administración de la Fiducia para el manejo del anticipo del presente contrato serán propiedad de FONTUR.

Obligaciones previas a la suscripción del acta de inicio: Dentro de los cinco (5) días siguientes a la suscripción del contrato, El Contratista, deberá presentar las pólizas de cumplimiento y Responsabilidad Civil Extracontractual en los términos previstos en el mismo y los siguientes documentos para aprobación de la Interventoría:

- Cronograma detallado de ejecución de obra.
- Flujo de inversión del contrato.
- Plan de manejo e inversión del anticipo.
- Documento que contenga la información sobre el personal profesional y técnico clave, así como del adicional requerido en los Términos de Referencia y presentados en la propuesta para la ejecución del contrato.
- Presentación discriminada del A.I.U.
- Análisis de precios unitarios y listado de precios de los insumos coincidente con el cuadro de presupuesto aprobado y documentos presentados con la propuesta.
- Contrato de Fiducia en Garantía correspondiente al buen manejo del anticipo

Informes de avance y gestión: Durante la ejecución de los trabajos descritos, El Contratista, deberá producir y entregar al Interventor los siguientes informes, además de los informes ejecutivos que requiera la Interventoría del contrato o el FONTUR. El contenido mínimo de los informes es el siguiente:

CONSTRUCCIÓN DE OBRAS DEL FARO MIRADOR TURÍSTICO SOBRE EL RÍO MAGDALENA, LOCALIZADO EN EL MUNICIPIO DE PUERTO TRIUNFO - DEPARTAMENTO DE ANTIOQUIA DE ACUERDO A LOS PLANOS, PRESUPUESTOS, CANTIDADES, ANÁLISIS DE PRECIOS UNITARIOS APUS Y DEMÁS ESPECIFICACIONES.

- Informe de corte de obra para pago: Resumen de actividades y desarrollo de la obra, acta de corte de obra, memorias de cálculo de cantidades de obra, resultados de los ensayos de materiales y demás pruebas realizadas, soportes de pago de aportes al sistema de seguridad social, soportes para amortización de anticipo, registro fotográfico. El informe y todos los documentos se deben entregar aprobados por el Interventor con la presentación de la respectiva factura.
- Informe final de ejecución: Resumen de actividades y desarrollo de la obra, bitácora original de obra, planos récord de obra, aprobados por la Interventoría, manual de operación y mantenimiento con las respectivas garantías de calidad y correcto funcionamiento, cantidades de obra ejecutadas, resultados de los ensayos de materiales y demás pruebas realizadas definitivas, certificaciones de calidad de materiales utilizados, informe de seguridad industrial, manejo ambiental y gestión social, recomendaciones generales, póliza de estabilidad de la obra y actualización de las demás pólizas que lo requieran, paz y salvo, por todo concepto, de los proveedores y subcontratistas del El Contratista,, registro fotográfico definitivo. Se debe entregar dentro de los veinte (20) días calendario a la fecha de terminación del plazo de ejecución del contrato de obra.

1.3.6. PRESUPUESTO

El valor estimado para la contratación que se derive será por la suma de hasta DOS MIL QUINIENTOS SESENTA Y DOS MILLONES DOSCIENTOS OCHENTA Y NUEVE MIL CIENTO SETENTA Y DOS PESOS M/CTE (\$2.562.289.172.00), incluido AIU e IVA sobre Utilidad, con cargo al Certificado de Disponibilidad Presupuestal No. 36 expedido el 27 de febrero de 2015.

1.3.7. DURACIÓN

El plazo de ejecución del contrato de obras será de seis (6) meses, contados a partir de la suscripción y legalización del contrato, a la aprobación de las pólizas y la suscripción del acta de inicio entre el contratista y el interventor.

CAPITULO 2

CRONOGRAMA Y ACTIVIDADES DEL PROCESO DE SELECCIÓN

2.1. Cronograma

El desarrollo del presente proceso de selección, se llevará a cabo dentro de los plazos y términos fijados, en el siguiente cronograma, los cuales son términos son perentorios y preclusivos:

INVITACIÓN ABIERTA A PRESENTAR PROPUESTAS No. FNT - 029 - 2015

CONSTRUCCIÓN DE OBRAS DEL FARO MIRADOR TURÍSTICO SOBRE EL RÍO MAGDALENA, LOCALIZADO EN EL MUNICIPIO DE PUERTO TRIUNFO - DEPARTAMENTO DE ANTIOQUIA DE ACUERDO A LOS PLANOS, PRESUPUESTOS, CANTIDADES, ANÁLISIS DE PRECIOS UNITARIOS APUS Y DEMÁS ESPECIFICACIONES.

Pág.
23 de
73

ACTIVIDAD	FECHA DE INICIO	FECHA FINAL	LUGAR
Publicación de convocatoria, Términos de la Invitación y Anexos	19 de Mayo de 2015		Portal. www.fontur.com.co Calle 28 No. 13 A-24. Piso 6° Torre B, Edificio Museo del Parque. Ciudad de Bogotá
Visita Informativa	<p>Lugar: Palacio Municipal de Puerto triunfo Calle 10 N° 10-71 Municipio Puerto Triunfo - Antioquia</p> <p>Fecha: <u>26 de Mayo de 2015</u></p> <p>Hora: <u>8:00 am</u></p>		
Solicitud de aclaración a los términos de la Invitación Abierta. No se recibirán solicitudes de aclaración con posterioridad a esta fecha.	20 de Mayo de 2015	28 de Mayo de 2015	Al correo electrónico: gbarliza@fontur.com.co o Por medio físico radicado en: FIDUCOLDEX VOCERA DEL PATRIMONIO AUTONOMO FONTUR Calle 28 No. 13 A-24. Piso 6° Torre B, Edificio Museo del Parque. Ciudad de Bogotá
Respuesta observaciones a los términos de la Invitación Abierta	3 de Junio de 2015		Portal. www.fontur.com.co Dirección Jurídica FONDO NACIONAL DEL TURISMO Calle 28 No. 13 A-24. Piso 6° Torre B, Edificio Museo del Parque. Ciudad de Bogota
Cierre y entrega de propuestas	10 de Junio de 2015 Hora: 10:00 a.m.		FIDUCOLDEX VOCERA DEL PATRIMONIO AUTONOMO FONTUR Calle 28 No. 13 A-24. Piso 6° Torre B, Edificio Museo del Parque. Ciudad de Bogotá
Publicación Informe parcial de Verificación de Requisitos Habilitantes	18 de Junio de 2015		Portal. www.fontur.com.co Dirección Jurídica FONDO NACIONAL DEL TURISMO Calle 28 No. 13 A-24. Piso 6° Torre B, Edificio Museo del Parque. Ciudad de Bogotá

INVITACIÓN ABIERTA A PRESENTAR PROPUESTAS No. FNT - 029 - 2015

CONSTRUCCIÓN DE OBRAS DEL FARO MIRADOR TURÍSTICO SOBRE EL RÍO MAGDALENA, LOCALIZADO EN EL MUNICIPIO DE PUERTO TRIUNFO - DEPARTAMENTO DE ANTIOQUIA DE ACUERDO A LOS PLANOS, PRESUPUESTOS, CANTIDADES, ANÁLISIS DE PRECIOS UNITARIOS APUS Y DEMÁS ESPECIFICACIONES.

Pág.
24 de
73

<p>Término para presentar subsanes <u>EN MEDIO FÍSICO</u>. Informe parcial de Verificación de Requisitos Habilitantes</p>	<p>19 de Junio de 2015</p>	<p>22 de Junio de 2015 <u>Hasta las 3:00 p.m.</u></p>	<p><u>POR MEDIO FÍSICO RADICADO EN:</u> FIDUCOLDEX VOCERA DEL PATRIMONIO AUTONOMO FONTUR Calle 28 No. 13 A-24. Piso 6° Torre B, Edificio Museo del Parque. Ciudad de Bogotá</p>
<p>Publicación Informe de Verificación de Requisitos Habilitantes y Preliminar de Evaluación Experiencia Especifica y Propuesta Económica</p>	<p>30 de Junio de 2015</p>		<p>Portal. www.fontur.com.co Dirección Jurídica FONDO NACIONAL DEL TURISMO Calle 28 No. 13 A-24. Piso 6° Torre B, Edificio Museo del Parque. Ciudad de Bogotá</p>
<p>Observaciones Informe de Verificación de Requisitos Habilitantes y Preliminar de Experiencia Especifica y Propuesta Económica No se recibirán observaciones ni aclaraciones con posterioridad a esta fecha.</p>	<p>1 de Julio de 2015</p>	<p>3 de Julio de 2015</p>	<p>Al correo electrónico: gbarliza@fontur.com.co o Por medio físico radicado en: FIDUCOLDEX VOCERA DEL PATRIMONIO AUTONOMO FONTUR Calle 28 No. 13 A-24. Piso 6° Torre B, Edificio Museo del Parque. Ciudad de Bogotá</p>
<p>Respuesta a las observaciones presentadas al Informe de Verificación de Requisitos Habilitantes y Evaluación Final de la Experiencia Especifica y Propuesta Económica</p>	<p>14 de Julio de 2015</p>		<p>Portal. www.fontur.com.co Dirección Jurídica FONDO NACIONAL DEL TURISMO Calle 28 No. 13 A-24. Piso 6° Torre B, Edificio Museo del Parque. Ciudad de Bogotá</p>
<p>Selección del contratista</p>	<p>15 de Julio de 2015</p>		<p>Portal. www.fontur.com.co Dirección Jurídica FONDO NACIONAL DEL TURISMO Calle 28 No. 13 A-24. Piso 6° Torre B, Edificio Museo del Parque. Ciudad de Bogotá</p>

CONSTRUCCIÓN DE OBRAS DEL FARO MIRADOR TURÍSTICO SOBRE EL RÍO MAGDALENA, LOCALIZADO EN EL MUNICIPIO DE PUERTO TRIUNFO - DEPARTAMENTO DE ANTIOQUIA DE ACUERDO A LOS PLANOS, PRESUPUESTOS, CANTIDADES, ANÁLISIS DE PRECIOS UNITARIOS APUS Y DEMÁS ESPECIFICACIONES.

Suscripción de Contrato	A partir del 15 de Julio de 2015	Dirección Jurídica FONDO NACIONAL DEL TURISMO Calle 28 No. 13 A-24. Piso 6° Torre B, Edificio Museo del Parque. Ciudad de Bogotá
-------------------------	----------------------------------	----------------------------------------------------------------------------------------------------------------------------------------------

2.2. Consulta de los Términos de Referencia

Los términos de referencia y sus anexos pueden ser consultados a partir de la fecha de apertura en el Portal www.fontur.com.co o en la siguiente dirección: Dirección Jurídica. FONDO NACIONAL DEL TURISMO. Calle 28 No. 13 A-24. Piso 6° Torre B, Edificio Museo del Parque. Ciudad de Bogotá, D.C.

2.3. Adendas

(i)FONTUR puede modificar o aclarar esta invitación. La modificación puede hacerse mediante la adición de nuevos elementos o mediante la sustracción de algunos de los existentes. La aclaración consiste en precisar el sentido de alguna de sus partes. (ii) Las nuevas declaraciones que se realicen se harán constar por escrito en un documento que se denominará adenda, y que formará parte integral de los Términos de Referencia, el cual será puesto a disposición de las personas interesadas, por el mismo medio a través del cual se haya puesto a disposición esta invitación. Para que un documento sea considerado como adenda, es necesario que se denomine con ese nombre o con cualquiera otro similar que sea suficientemente indicativo de su naturaleza modificatoria o aclaratoria de esta invitación. (iii) FONTUR publicará las adendas con una antelación razonable a la fecha señalada como límite temporal para la actuación señalada en el cronograma del proceso. Bajo ninguna circunstancia, las declaraciones verbales se entenderán como modificación a los Términos de Referencia y por lo tanto no afectarán de manera alguna los mismos y las adendas que las integran.

2.4. Confidencialidad de la información

Se considera como confidencial la información de FONTUR que sea así expresamente calificada por la Ley y la expresamente catalogada por FONTUR en desarrollo del presente proceso. La indicación que determine que la información es confidencial, se hará al menos concomitantemente con la entrega de la misma. Se entenderá que respecto de toda información confidencial debe abstenerse de comunicarse a cualquier tercero, así sea en forma sólo parcial. Quien incumpla sus obligaciones de reserva o sus obligaciones de garantizar la reserva deberá responder de manera integral por los perjuicios y daños que ocasione.

CONSTRUCCIÓN DE OBRAS DEL FARO MIRADOR TURÍSTICO SOBRE EL RÍO MAGDALENA, LOCALIZADO EN EL MUNICIPIO DE PUERTO TRIUNFO - DEPARTAMENTO DE ANTIOQUIA DE ACUERDO A LOS PLANOS, PRESUPUESTOS, CANTIDADES, ANÁLISIS DE PRECIOS UNITARIOS APUS Y DEMÁS ESPECIFICACIONES.

2.5. Cambio de regulación

La normatividad aplicable a esta invitación será la que se encuentra vigente a la fecha de la invitación, incluso si entre la fecha de la misma y el plazo máximo señalado para el cierre, se modifica o deroga alguna disposición normativa aplicable. Sólo se exceptúa de lo anterior, aquello que por expresa e imperativa disposición de la ley nueva deba ser aplicado a las invitaciones en curso al momento de la entrada en vigencia de la nueva disposición. La Ley aplicable a la Invitación y al posible contrato que de ella se derive será la vigente al momento de su celebración.

2.6. ASPECTOS RELACIONADOS CON LA PARTICIPACIÓN EN EL PROCESO, EL CIERRE Y LA ENTREGA DE LAS PROPUESTAS.

2.6.1. Quienes pueden participar

En la presente invitación pueden participar personas naturales o jurídicas, nacionales o extranjeras, consorcios o uniones temporales que cumplan con los requisitos establecidos en los presentes Términos de Referencia y en la ley.

En el caso de personas jurídicas extranjeras, sea que se presenten individualmente o en consorcio o unión temporal, su objeto social debe guardar relación con la actividad a contratar. Sin embargo, si las actividades que se van a desarrollar en virtud del contrato a celebrar, se relacionan con las definidas en el artículo 474 del Código de Comercio como permanentes, deberá constituir sucursal en Colombia al momento de suscribir el contrato.

Si el proponente extranjero, participa individualmente o en consorcio o unión temporal, el apoderado deberá residir en Colombia.

2.6.2. Interpretación y Aceptación de la Invitación

El participante deberá examinar todas las instrucciones, condiciones, especificaciones, formularios, anexos, Adendas y documentos aclaratorios que hagan parte de esta Invitación, todo lo cual constituye la fuente de información para la elaboración de la propuesta. Todos los documentos de la invitación se complementan mutuamente, de tal manera que lo indicado en cada uno de ellos se entenderá como indicado en todos. Las interpretaciones o deducciones que el proponente haga de lo establecido en esta invitación, serán de su exclusiva responsabilidad. Por lo tanto FONTUR no será responsable por descuidos, errores, omisiones, conjeturas, suposiciones, interpretaciones equivocadas u otros hechos en que incurra el proponente que le sean desfavorables y que puedan incidir en la elaboración de su propuesta.

CONSTRUCCIÓN DE OBRAS DEL FARO MIRADOR TURÍSTICO SOBRE EL RÍO MAGDALENA, LOCALIZADO EN EL MUNICIPIO DE PUERTO TRIUNFO - DEPARTAMENTO DE ANTIOQUIA DE ACUERDO A LOS PLANOS, PRESUPUESTOS, CANTIDADES, ANÁLISIS DE PRECIOS UNITARIOS APUS Y DEMÁS ESPECIFICACIONES.

El hecho que el proponente no se informe y documente debidamente sobre los detalles y condiciones bajo los cuales serán ejecutados los trabajos objeto de la presente invitación, no se considerará como fundamento válido de futuras reclamaciones. El proponente deberá elaborar la propuesta de acuerdo con lo establecido en estos términos y anexar la documentación exigida.

2.6.3. Plazo de la Invitación

El plazo de la Invitación será el señalado en el cronograma, término dentro del cual los Proponentes podrán presentar las inquietudes relacionadas con los Términos de la presente Invitación; en las fechas, forma y hora allí señaladas se presentarán las respectivas Propuestas, así mismo en las fechas, forma y hora allí señaladas se presentarán los subsanes, aclaraciones y/o observaciones. Si las respuestas no se produjeren antes del vencimiento del plazo previsto para el cierre de la Invitación, las condiciones de ésta se tomarán conforme a su publicación inicial. Dentro del plazo de la Invitación, se podrán efectuar modificaciones a los términos de la misma.

2.6.4. Prórroga

Cuando lo estime conveniente FONTUR, el plazo de entrega de las propuestas de la presente Invitación podrá prorrogarse antes de su vencimiento. En este caso dicha prórroga se comunicará a través de la página web o del medio apropiado que estime FONTUR informándose la modificación del calendario de la invitación mediante Adenda. En el evento en que los términos se cumplan en un día no hábil, se trasladará al día hábil siguiente.

2.6.5. Correspondencia

Toda la correspondencia que se genere con ocasión de la presente Invitación, deberá ser entregada directamente en la siguiente dirección:

Fiducoldex vocera del Patrimonio Autónomo FONTUR. Calle 28 No. 13 A-24. Piso 6. Torre B, Edificio Museo del Parque. Ciudad de Bogotá, D.C.

La correspondencia relacionada con preguntas, observaciones y las respuestas cuando así se autorice, puede ser remitida al siguiente correo electrónico: Guido Manuel Barliza Illidge: gbarliza@fontur.com.co

Cualquier comunicación que envíen los posibles proponentes, deberán dirigirla de la siguiente manera:

CONSTRUCCIÓN DE OBRAS DEL FARO MIRADOR TURÍSTICO SOBRE EL RÍO MAGDALENA, LOCALIZADO EN EL MUNICIPIO DE PUERTO TRIUNFO - DEPARTAMENTO DE ANTIOQUIA DE ACUERDO A LOS PLANOS, PRESUPUESTOS, CANTIDADES, ANÁLISIS DE PRECIOS UNITARIOS APUS Y DEMÁS ESPECIFICACIONES.

Señores:
Vicepresidencia Jurídica
FIDUCOLDEX
Vocera del Patrimonio Autónomo FONTUR
Calle 28 No. 13 A-24. Piso 6. Torre B, Edificio Museo del Parque.
Ciudad de Bogotá, D.C.
INVITACIÓN No: FNT-029-2015

OBJETO: CONSTRUCCIÓN DE OBRAS DEL FARO MIRADOR TURÍSTICO SOBRE EL RÍO MAGDALENA, LOCALIZADO EN EL MUNICIPIO DE PUERTO TRIUNFO - DEPARTAMENTO DE ANTIOQUIA DE ACUERDO A LOS PLANOS, PRESUPUESTOS, CANTIDADES, ANÁLISIS DE PRECIOS UNITARIOS APUS Y DEMÁS ESPECIFICACIONES.

PROPONENTE: _____

2.6.6. Idioma de la Propuesta

La propuesta, correspondencia y todos los documentos intercambiados entre los proponentes y FONTUR, deberán estar escritos en idioma español. Los documentos de apoyo y el material impreso proporcionado por el proponente adjunto a la propuesta pueden estar en otro idioma, siempre y cuando se acompañen de una traducción simple al español. Para efectos de interpretación de la propuesta prevalecerá el texto en español.

2.6.7. Reserva en Documentos

En caso que el Proponente considere que algún documento de su propuesta goza de reserva legal, deberá manifestarlo por escrito y soportarlo conforme a las normas legales que le brindan tal carácter.

2.6.8. Costos y Elaboración de la Propuesta

Serán a cargo del proponente todos los costos asociados a la preparación y elaboración de su propuesta, así como los que indirectamente se causen con ocasión de su presentación y eventual suscripción, como pólizas, fotocopias, etc.

CONSTRUCCIÓN DE OBRAS DEL FARO MIRADOR TURÍSTICO SOBRE EL RÍO MAGDALENA, LOCALIZADO EN EL MUNICIPIO DE PUERTO TRIUNFO - DEPARTAMENTO DE ANTIOQUIA DE ACUERDO A LOS PLANOS, PRESUPUESTOS, CANTIDADES, ANÁLISIS DE PRECIOS UNITARIOS APUS Y DEMÁS ESPECIFICACIONES.

2.6.9. Impuestos y Deducciones

Al formular la propuesta, el Proponente acepta que estarán a su cargo todos los impuestos, tasas y contribuciones establecidos por las diferentes autoridades Nacionales, Departamentales o Municipales. Dentro de aquellos mismos niveles territoriales, los impuestos, tasas y contribuciones establecidos por las diferentes autoridades Ambientales, que afecten el contrato y las actividades que de él se deriven.

El proponente seleccionado pagará -en su calidad de contratista- todos los impuestos, derechos, tasas y similares que se deriven del contrato o sus modificatorios, y por lo tanto, su omisión en el pago será de su absoluta responsabilidad.

2.6.10. Presentación de la Propuesta

Cada proponente deberá presentar solamente una propuesta, en UN (1) ORIGINAL Y DOS (2) COPIAS ya sea como persona natural, persona jurídica, consorcio o unión temporal.

LOS DOCUMENTOS Y FORMULARIOS SEÑALADOS EN EL CAPITULO VI DEBERÁN PRESENTARSE EN ORIGINAL EN SOBRE O CUADERNO SEPARADO DE LA PROPUESTA ORIGINAL, ROTULADO ORIGINAL: DOCUMENTOS VERIFICACIÓN CONOCIMIENTO DE CLIENTE.

La propuesta deberá estar firmada por la persona natural, el representante legal de la persona jurídica, o del consorcio o unión temporal y ser presentada, junto con todos los documentos que la componen en original y dos (2) copias, incluyendo todos los archivos y anexos que la componen, dentro del término previsto en el cronograma antes mencionado y en el siguiente horario: desde las 8:30 a.m. hasta las 4:30 pm, salvo el día de cierre de la presente Invitación Abierta, en el que se recibirán las propuestas hasta las 10:00 a.m.

Se debe tener en cuenta que la hora señalada corresponde a la que contenga la Recepción de Fiducoldex vocera del Patrimonio Autónomo FONTUR. Calle 28 No. 13 A-24. Piso 6. Torre B, Edificio Museo del Parque. Ciudad de Bogotá, D.C.

La propuesta debe presentarse íntegramente foliada, desde el primer folio incluidas las hojas en blanco, y legajada en el mismo orden en que se solicita, tanto en el original como en las copias y en sobres separados, cerrados y rotulados.

Los rótulos deberán señalar, ORIGINAL, PRIMERA COPIA Y SEGUNDA COPIA, respectivamente y además lo siguiente:

CONSTRUCCIÓN DE OBRAS DEL FARO MIRADOR TURÍSTICO SOBRE EL RÍO MAGDALENA, LOCALIZADO EN EL MUNICIPIO DE PUERTO TRIUNFO - DEPARTAMENTO DE ANTIOQUIA DE ACUERDO A LOS PLANOS, PRESUPUESTOS, CANTIDADES, ANÁLISIS DE PRECIOS UNITARIOS APUS Y DEMÁS ESPECIFICACIONES.

“La Fiduciaria Colombiana de Comercio Exterior S.A. Fiducoldex, obrando como vocera del patrimonio autónomo FONTUR, en adelante FONTUR, está interesada en recibir propuestas para CONSTRUCCIÓN DE OBRAS DEL FARO MIRADOR TURÍSTICO SOBRE EL RÍO MAGDALENA, LOCALIZADO EN EL MUNICIPIO DE PUERTO TRIUNFO - DEPARTAMENTO DE ANTIOQUIA DE ACUERDO A LOS PLANOS, PRESUPUESTOS, CANTIDADES, ANÁLISIS DE PRECIOS UNITARIOS APUS Y DEMÁS ESPECIFICACIONES.

PROPONENTE: - _____ dirección _____Teléfono _____.

Se recomienda a los proponentes llegar con anticipación al edificio, teniendo en cuenta que para el acceso al mismo se debe cumplir con controles de seguridad y que FIDUCOLDEX se encuentra ubicado en el piso 6, lugar donde se recibirán las propuestas. Las propuestas que se radiquen una vez vencido el plazo señalado en la presente Invitación, serán devueltas sin abrir.

Si se presentare alguna diferencia entre el original de la propuesta y las copias, prevalecerá el texto del original. Cualquier enmendadura en la propuesta o en los documentos que la acompañan deberá ser confirmada o validada con la firma del proponente. No se aceptan propuestas enviadas por correo electrónico, fax o cualquier otro medio, ni las que sean radicadas con posterioridad a la hora de la fecha de cierre. Si el proponente desea enviar la propuesta por correo, deberá remitirla con suficiente antelación para que pueda ser radicada en la dirección anotada antes de la fecha y hora fijadas para el cierre de la invitación. En todo caso, FONTUR no será responsable por el retardo o extravío que pueda derivarse de esta forma de entrega. La propuesta deberá tener una validez mínima de tres (3) meses contados a partir de la presentación de la misma.

2.6.11. Correcciones, Aclaraciones, Modificaciones y Retiro de la Propuesta

Los proponentes podrán adicionar, modificar o retirar sus propuestas, siempre y cuando ello se haga con anterioridad a la fecha y hora prevista para el cierre de esta Invitación Abierta. Las modificaciones y/o adiciones a las propuestas deberán ser presentadas por quien suscribe la Carta de Presentación de la misma, quien deberá tener el carácter de la persona natural o de Representante Legal de la persona jurídica del proponente, que figure en el Certificado de Existencia y Representación Legal que haya acompañado a la propuesta, o del consorcio o unión temporal, de acuerdo con los documentos que reposen en FONTUR, allegados por el consorcio o unión temporal inicialmente con su propuesta.

2.6.12. Propuestas Parciales

No se aceptarán propuestas parciales para esta Invitación.

CONSTRUCCIÓN DE OBRAS DEL FARO MIRADOR TURÍSTICO SOBRE EL RÍO MAGDALENA, LOCALIZADO EN EL MUNICIPIO DE PUERTO TRIUNFO - DEPARTAMENTO DE ANTIOQUIA DE ACUERDO A LOS PLANOS, PRESUPUESTOS, CANTIDADES, ANÁLISIS DE PRECIOS UNITARIOS APUS Y DEMÁS ESPECIFICACIONES.

2.6.13. Propuestas Condicionales

No podrán señalarse condiciones diferentes a las establecidas en la presente Invitación. En caso de que la propuesta formule condiciones diferentes a las establecidas, se tendrán por no escritas y el proponente asume que FONTUR aceptará su propuesta sin dichas condiciones.

2.6.14. Apertura de la Propuesta

De la apertura de las propuestas, se levantará un acta suscrita por funcionarios en representación de FONTUR y FIDUCOLDEX S.A., donde se consignarán los nombres de los proponentes, los retiros de propuestas si los hubiere, los aspectos que permitan identificar las propuestas, número de folios y las observaciones correspondientes a que haya lugar.

2.6.15. Requisitos y documentos de habilitación de las propuestas están determinados en el Capítulo III de estos Términos de Referencia.

Las propuestas se deben presentar bajo alguna de las siguientes modalidades:

- (a) Por personas naturales o jurídicas, nacionales o extranjeras, que se encuentren debidamente constituidas, previamente a la fecha de apertura de la Invitación Abierta. En el caso de personas jurídicas extranjeras deberán tener sucursal en Colombia.
- (b) Conjuntamente, es decir, mediante Consorcio o Unión Temporal.

Los Proponentes, incluyendo los partícipes de las uniones temporales o consorcios, deben:

- (a) Tener capacidad jurídica para la presentación de la propuesta y para la celebración y ejecución del contrato.
- (b) No estar incurso en ninguna de las causales de inhabilidad o incompatibilidad previstas en las leyes de Colombia, en especial las señaladas en el artículo 8 de la Ley 80 de 1993 y demás normas que la adicionen, modifiquen o complementen y en las previstas en el Código de Buen Gobierno de Fiducoldex.
- (c) No estar reportados en el último Boletín de Responsables Fiscales expedido por la Contraloría General de la República.
- (d) No estar sancionados disciplinariamente, de acuerdo a lo contemplado en la ley.
- (e) No tener antecedentes penales.
- (f) En el caso de las personas jurídicas estos requisitos deben ser también cumplidos por sus representantes legales.

CONSTRUCCIÓN DE OBRAS DEL FARO MIRADOR TURÍSTICO SOBRE EL RÍO MAGDALENA, LOCALIZADO EN EL MUNICIPIO DE PUERTO TRIUNFO - DEPARTAMENTO DE ANTIOQUIA DE ACUERDO A LOS PLANOS, PRESUPUESTOS, CANTIDADES, ANÁLISIS DE PRECIOS UNITARIOS APUS Y DEMÁS ESPECIFICACIONES.

FONTUR realizará el análisis jurídico, técnico y financiero de las propuestas con el fin de determinar, de acuerdo con la ley y las exigencias de estos Términos de Referencia, cuáles propuestas resultan habilitadas.

FONTUR se reserva el derecho de corroborar la autenticidad de los datos suministrados en la propuesta y el proponente autoriza a todas las entidades, personas o empresas que de una u otra forma se mencionen en los documentos presentados, a suministrar la información que se requiera, a visitar sus instalaciones o a solicitar información de cualquiera de sus partícipes o empleados, en caso de considerarlo necesario. Para el otorgamiento del contrato será suficiente contar con una (1) propuesta hábil que cumpla con los requisitos señalados. En caso de no allegarse dentro del término estipulado, la propuesta será declarada como inhabilitada o No Cumple y será rechazada.

2.6.16. Proponente único

Cuando se presente sólo una propuesta, el proceso continuará con el único proponente y podrá adjudicarse el contrato si su propuesta fuere favorable para FONTUR y cumpliera con los requisitos habilitantes previstos en estos Términos de Referencia.

2.6.17. Solicitudes de aclaración o complementación

Hasta antes de la fecha prevista en el cronograma para el traslado de los resultados de las evaluaciones, FONTUR podrá solicitar aclaraciones a la propuesta. En la solicitud concederá un plazo para las respuestas y si fuere necesario podrá aplazarse la adjudicación, previa información a todos los proponentes. En ningún caso la aclaración podrá dar lugar a modificar o mejorar la propuesta. En caso de que la aclaración mejore la propuesta presentada, esta será rechazada.

CAPITULO III

REQUISITOS HABILITANTES DE LA PROPUESTA

Los documentos que se mencionan en este capítulo son verificables y como tales se constituyen en un requisito habilitante para la participación en este proceso de contratación. En este punto la verificación es de CUMPLE o NO CUMPLE.

FONTUR podrá requerir al proponente, a su juicio, para que allegue documentos previstos para la habilitación jurídica, financiera y técnica de la propuesta. En ejercicio de esta facultad, el(los) Proponente(s) no podrá(n) completar, adicionar, modificar o mejorar su propuesta. Los demás documentos podrán solicitarse por FONTUR al proponente mediante requerimiento escrito y deberán ser entregados por éste en el término perentorio previsto por FONTUR y dado en igualdad de condiciones para todos los proponentes.

CONSTRUCCIÓN DE OBRAS DEL FARO MIRADOR TURÍSTICO SOBRE EL RÍO MAGDALENA, LOCALIZADO EN EL MUNICIPIO DE PUERTO TRIUNFO - DEPARTAMENTO DE ANTIOQUIA DE ACUERDO A LOS PLANOS, PRESUPUESTOS, CANTIDADES, ANÁLISIS DE PRECIOS UNITARIOS APUS Y DEMÁS ESPECIFICACIONES.

CONOCIMIENTO DE CLIENTE

Para que la propuesta pueda ser objeto de verificación jurídica, financiera y técnica, no debe encontrarse reportada en las listas internacionales vinculantes para Colombia, de conformidad con la Circular Básica Jurídica No.007 de 1996 expedida por la Superintendencia Financiera y el Manual de FIDUCOLDEX. Cumplido este requisito, se verificará que el proponente haya presentado todos y cada uno de los documentos habilitantes, con el lleno de todos y cada uno de los requisitos exigidos en los términos de esta Invitación. Las propuestas que resulten hábiles para la adjudicación, serán comparadas objetivamente mediante la asignación de puntajes, de acuerdo con los factores de ponderación previstos en los mismos.

3.1. DOCUMENTOS DE CARÁCTER JURÍDICO HABILITANTES

Verificación de los requisitos jurídicos y capacidad jurídica establecidos como habilitantes

La evaluación jurídica no otorgará puntaje alguno. Se trata del análisis que debe realizar FONTUR para determinar si la propuesta se ajusta a los requerimientos jurídicos de la presente invitación. Si del análisis de los documentos de la propuesta se establece que se cumplen tales requerimientos, la misma podrá ser objeto de evaluación financiera. En caso de no cumplimiento de este ítem, la propuesta será inhabilitada y rechazada.

3.1.1. Carta de presentación de la propuesta. (Anexo No. 1)

La propuesta deberá presentarse de acuerdo con el modelo de carta suministrado en esta Invitación (Anexo No. 1). Ésta deberá ser firmada por la persona natural, o por el representante legal de la persona jurídica, o por el representante del consorcio o unión temporal, si se trata de cualquiera de estas formas de colaboración empresarial. La suscripción de la carta de presentación de la propuesta hará presumir la aprobación, aceptación, y conocimiento de todos los documentos de la Invitación.

3.1.2. Certificación del pago de Parafiscales y Aportes al Sistema de Seguridad Social

El proponente, como persona jurídica, deberá presentar una certificación, en original, expedida por el Revisor Fiscal, cuando éste exista de acuerdo con los requerimientos de la Ley, o por el Representante Legal cuando no se requiera Revisor Fiscal, donde se certifique el pago de los aportes de sus empleados a los sistemas de salud, riesgos profesionales, pensiones y aportes a las Cajas de Compensación Familiar, Instituto Colombiano de Bienestar Familiar y Servicio Nacional de Aprendizaje. Dicho documento debe certificar que, a la fecha de presentación de su propuesta, ha realizado el pago de los aportes correspondientes a la nómina de los últimos seis (6) meses, contados hacia atrás a partir de la citada fecha, en los cuales se haya causado la obligación de efectuar dichos pagos. En el evento en que la sociedad no tenga más de seis (6) meses de constituida, deberá acreditar los pagos a partir de la fecha de su constitución. La información presentada se entiende suministrada bajo la gravedad del juramento

CONSTRUCCIÓN DE OBRAS DEL FARO MIRADOR TURÍSTICO SOBRE EL RÍO MAGDALENA, LOCALIZADO EN EL MUNICIPIO DE PUERTO TRIUNFO - DEPARTAMENTO DE ANTIOQUIA DE ACUERDO A LOS PLANOS, PRESUPUESTOS, CANTIDADES, ANÁLISIS DE PRECIOS UNITARIOS APUS Y DEMÁS ESPECIFICACIONES.

respecto de su fidelidad y veracidad. En caso de presentar acuerdo de pago con las entidades recaudadoras respecto de alguna de las obligaciones mencionadas, deberá manifestar que existe el acuerdo y que se encuentra al día en el cumplimiento del mismo. Cuando se trate de Consorcios o Uniones Temporales, cada uno de sus integrantes, personas jurídicas, deberán aportar el certificado aquí exigido. En caso que el proponente no tenga personal a cargo y por ende no esté obligado a efectuar el pago de aportes a la seguridad social, debe, bajo la gravedad de juramento, indicar esta circunstancia en la mencionada certificación.

3.1.3. Certificado de Existencia y Representación Legal

Las personas jurídicas, nacionales o la sociedad extranjera con sucursal en Colombia, deberán comprobar su existencia y representación legal o la representación legal de la sucursal, en su caso, mediante certificado expedido por la Cámara de Comercio de su domicilio principal o del domicilio de la sucursal de la sociedad extranjera, según se trate.

El certificado deberá cumplir los siguientes requisitos:

- Fecha de expedición no mayor a treinta (30) días anteriores a la fecha de cierre del plazo de la presente Invitación.
- El objeto social principal de la sociedad deberá relacionarse directamente con el objeto del contrato.
- La duración de la sociedad, contada a partir de la fecha de cierre del plazo de la presente Invitación, no será inferior al plazo establecido para el contrato, su liquidación y un (1) año más.

Para el caso de Consorcios y Uniones Temporales, deberá acreditar con el documento de constitución del consorcio o unión temporal e igualmente, cada integrante de los mismos, deberá comprobar su existencia, representación y capacidad, en la forma prevista en el presente numeral, incluidas las facultades y capacidad para constituir el Consorcio o la Unión Temporal, así como para la celebración y ejecución del contrato a través de la forma de asociación escogida.

3.1.4. Acta de Junta Directiva, Junta de Socios u órgano competente

Si el representante legal de la sociedad tiene restricciones para presentar la propuesta o contraer obligaciones en nombre de la misma, de acuerdo con lo previsto en el certificado expedido por la Cámara de Comercio que se acompaña a la propuesta, deberá adjuntarse el documento de autorización expresa del órgano competente.

CONSTRUCCIÓN DE OBRAS DEL FARO MIRADOR TURÍSTICO SOBRE EL RÍO MAGDALENA, LOCALIZADO EN EL MUNICIPIO DE PUERTO TRIUNFO - DEPARTAMENTO DE ANTIOQUIA DE ACUERDO A LOS PLANOS, PRESUPUESTOS, CANTIDADES, ANÁLISIS DE PRECIOS UNITARIOS APUS Y DEMÁS ESPECIFICACIONES.

Para el caso de consorcios y uniones temporales, cada integrante de los mismos, deberá comprobar su existencia, representación y capacidad, en la forma prevista en el presente numeral, incluidas las facultades y capacidad para constituir el consorcio o la unión temporal, así como para la celebración y ejecución del contrato a través de la forma de asociación escogida.

3.1.5. Propuestas conjuntas. (Conсорcios y uniones temporales)

Se entenderá por propuesta conjunta, una propuesta presentada en consorcio o unión temporal con un número de integrantes máximo de tres (3) personas jurídicas y/o naturales.

En tal caso, se tendrá como proponente para todos los efectos, el grupo conformado por la pluralidad de personas y no las personas que lo conforman individualmente consideradas.

Los Consorcios o Uniones Temporales que participen deberán acreditar la existencia del consorcio o de la unión temporal y específicamente la circunstancia de tratarse de uno u otro, mediante documento en el que conste de manera expresa el acuerdo correspondiente y se señalen las reglas básicas que regulan las relaciones entre los participantes del mismo, en particular, los términos, actividades, condiciones y participación en la ejecución de las obligaciones en el contrato ofrecido.

La carta de presentación y el documento de conformación del consorcio o unión temporal (Anexo 2. Documentos de Constitución de Consorcio o de Unión Temporal), deberán contener los siguientes requisitos mínimos:

- a) Indicar el tipo de asociación de que se trate: Consorcio o Unión Temporal.
- b) Si se trata de Unión Temporal, sus miembros deberán señalar la extensión (actividades y porcentaje) de su participación en la propuesta y en su ejecución, la cual no podrá ser modificada sin el consentimiento previo y escrito de FONTUR. No obstante, independiente de la participación y de la modalidad de contrato que se adopte, para este proceso al cual le aplica las normas de derecho privado, no se aplicará la regulación de los consorcios y uniones temporales contenida en la Ley 80 de 1993, por tanto, las personas que integren un consorcio o unión temporal, a la luz de esta invitación abierta, serán solidariamente responsables en el cumplimiento de las obligaciones del eventual contrato que llegue a celebrarse.
- c) El término de duración del consorcio o unión temporal, el cual debe corresponder al plazo del contrato, su liquidación y tres (3) años más, contados a partir de la fecha de cierre del presente proceso.
- d) La designación de un representante que deberá estar facultado para actuar en nombre y representación del Consorcio o Unión Temporal. Igualmente deberá designar un suplente que lo reemplace en los casos de ausencia temporal o definitiva.

CONSTRUCCIÓN DE OBRAS DEL FARO MIRADOR TURÍSTICO SOBRE EL RÍO MAGDALENA, LOCALIZADO EN EL MUNICIPIO DE PUERTO TRIUNFO - DEPARTAMENTO DE ANTIOQUIA DE ACUERDO A LOS PLANOS, PRESUPUESTOS, CANTIDADES, ANÁLISIS DE PRECIOS UNITARIOS APUS Y DEMÁS ESPECIFICACIONES.

Los consorcios o uniones temporales constituidas se comprometen, en caso de ser adjudicatarios del presente proceso de selección, a permanecer consorciados o unidos durante el plazo de ejecución del contrato, su liquidación y tres (3) años más. En ningún caso podrá haber cesión del Contrato entre quienes integren el consorcio o unión temporal.

3.1.6. Contrato de promesa de sociedad futura

La promesa de sociedad futura deberá cumplir con todos los requisitos establecidos en la ley civil y comercial para la promesa de contrato, su perfeccionamiento y validez.

3.1.7. Copia del Registro Único Tributario. (RUT)

Este certificado es expedido por la Dirección General de Impuestos Nacionales. En él ha de consignarse claramente el NIT del proponente y su inscripción en el Régimen Común. En caso de Consorcios o Uniones Temporales, cada uno de los integrantes deberá aportar este documento. En caso de ser seleccionado un Consorcio o Unión Temporal, este debe presentar el Registro Único Tributario (RUT) expedido por la DIAN para la suscripción del contrato; de no presentarlo dentro del término requerido por FONTUR, se hará efectiva la póliza de seriedad de la oferta y se celebrará el contrato con el proponente que haya ocupado el segundo lugar en la evaluación.

3.1.9. Certificación de no estar Incurso en causal de Disolución o Liquidación

El Proponente deberá certificar a través del Representante Legal, que no se encuentra incurso en ninguna causal de disolución o liquidación conforme a la Ley y/o los estatutos. En caso que algún Proponente se encuentre incurso en causal de disolución y/o liquidación, FONTUR no lo considerará hábil para contratar, teniendo en cuenta la restricción legal para ejercer el objeto. Cuando el proponente se encuentre en situación financiera especial, se solicitarán las aclaraciones pertinentes y se evaluará la conveniencia o inconveniencia de la contratación.

3.1.10. Garantía de seriedad de la propuesta

Todo proponente deberá garantizar la seriedad de su propuesta, con la suscripción, en Formato para Particulares, de una póliza expedida por una compañía aseguradora debidamente aprobada y vigilada por la Superintendencia Financiera de Colombia, por un valor equivalente al diez por ciento (10%) del valor total del presupuesto estimado en la presente invitación con una vigencia igual a tres (3) meses, contados a partir de la fecha y hora de cierre de la Invitación. Con la propuesta se debe anexar la póliza y el recibo de pago de la prima correspondiente.

CONSTRUCCIÓN DE OBRAS DEL FARO MIRADOR TURÍSTICO SOBRE EL RÍO MAGDALENA, LOCALIZADO EN EL MUNICIPIO DE PUERTO TRIUNFO - DEPARTAMENTO DE ANTIOQUIA DE ACUERDO A LOS PLANOS, PRESUPUESTOS, CANTIDADES, ANÁLISIS DE PRECIOS UNITARIOS APUS Y DEMÁS ESPECIFICACIONES.

Nota "Solo se recibirán pólizas de seguros provenientes de aseguradoras que cuenten con calificación de riesgo expedida por una entidad facultada para tal efecto por la Superintendencia Financiera de Colombia."

Así mismo, la garantía también puede consistir en el otorgamiento de una carta de crédito stand by expedida por una entidad bancaria, la cual debe cumplir lo contemplado en el presente capítulo y cuyo beneficiario sea el Patrimonio Autónomo FONDO NACIONAL DE TURISMO - FONTUR.

Dicha póliza o garantía se hará efectiva si el contrato no es suscrito o no puede serlo por incumplimiento del proponente en la fecha prevista. En caso de prórroga de la fecha para selección del contratista, esta garantía deberá prorrogarse por parte del proponente a partir de la nueva fecha.

El beneficiario será PATRIMONIO AUTÓNOMO FONDO NACIONAL DE TURISMO - FONTUR NIT. 900.649.119-9. El afianzado será el proponente (en caso de consorcio o uniones temporales deben figurar todos los miembros debidamente identificados).

La póliza deberá tomarse con el nombre o razón social del proponente que figura en el Certificado de Existencia y Representación Legal expedido por la Cámara de Comercio, y no sólo con su Sigla, a no ser que en el referido documento se exprese que la sociedad podrá denominarse de esa manera. Cuando la propuesta se presente en consorcio o unión temporal, la póliza deberá tomarse a nombre de sus integrantes y NO a nombre de sus representantes legales.

En caso que la garantía de seriedad de la propuesta sea expedida sin el lleno de los requerimientos de estos términos de referencia, este hecho será subsanable y el proponente deberá remitir las correcciones del caso en el término que le fije FONTUR, lo cual será solicitado por escrito.

La póliza de seriedad correspondiente a las propuestas que no sean adjudicadas, podrán ser devueltas a solicitud del interesado a más tardar dentro de los treinta (30) días calendarios siguientes a la fecha de adjudicación del contrato producto de la presente invitación.

FONTUR hará efectiva la totalidad de la garantía, quedando el valor asegurado a favor del PATRIMONIO AUTÓNOMO FONTUR a título de indemnización por perjuicios, en los siguientes casos:

- a) Cuando un proponente solicite el retiro de su propuesta después de la fecha de cierre del plazo de la presente invitación, salvo en los casos de inhabilidad o incompatibilidad sobreviniente.
- b) Cuando el proponente favorecido con la adjudicación no procediere a cumplir con los requisitos para el perfeccionamiento y ejecución del contrato dentro del término señalado para que se suscriba el respectivo contrato.

CONSTRUCCIÓN DE OBRAS DEL FARO MIRADOR TURÍSTICO SOBRE EL RÍO MAGDALENA, LOCALIZADO EN EL MUNICIPIO DE PUERTO TRIUNFO - DEPARTAMENTO DE ANTIOQUIA DE ACUERDO A LOS PLANOS, PRESUPUESTOS, CANTIDADES, ANÁLISIS DE PRECIOS UNITARIOS APUS Y DEMÁS ESPECIFICACIONES.

Sin embargo, es de tener en cuenta que la ejecución de la garantía de seriedad de la propuesta, no constituye una tasación anticipada de perjuicios; por lo que FONTUR podrá perseguir el reconocimiento de los perjuicios no cubiertos por el valor de dicha garantía, mediante las acciones legales conducentes.

3.1.11. Fotocopia legible de la cédula de ciudadanía al 150% de la persona natural que suscribirá el contrato (Representante Legal o apoderado, debidamente facultado)

3.1.12. Formato FTJA11 de Inscripción de Proveedores ante FONTUR debidamente diligenciado, adjuntando los documentos exigidos en el mismo. (Anexo No. 3).

NOTA: Para el caso de Consorcios o Uniones Temporales, el proponente y cada uno de sus integrantes deberá presentar en forma independiente los documentos antes mencionados.

Instrucciones de Diligenciamiento Formulario FTJA 11:

- a) Diligenciar los datos de conocimiento del primer recuadro en su totalidad, información que es de obligatorio diligenciamiento.
- b) Diligenciar el tipo de producto o servicio que ofrece la persona jurídica, natural o la forma asociativa del proponente.
- c) Diligenciar los datos de contacto en su totalidad, información que es de obligatorio diligenciamiento, marcando cada uno de los espacios de conformidad con el Certificado de Existencia y Representación legal y el RUT del proponente, en caso de no poseer la información solicitada, se deberá escribir el texto NO APLICA, de forma que no quede ningún espacio en blanco.

NOTA: En caso que el proponente sea un consorcio, unión temporal o promesa de sociedad futura, se deberá diligenciar la información con la que se cuente al momento de la presentación de la propuesta. En caso de no poseer la información solicitada, se deberá escribir el texto NO APLICA, de forma que no quede ningún espacio en blanco.

- d) El proponente deberá diligenciar la casilla de referencias comerciales, información que es de obligatorio diligenciamiento.

NOTA: En caso que el proponente sea un consorcio, unión temporal o promesa de sociedad futura, se deberá diligenciar la información con la que se cuente al momento de la presentación de la propuesta. En caso de no poseer la información solicitada, se deberá escribir el texto NO APLICA, de forma que no quede ningún espacio en blanco.

- e) El recuadro de firma debe ser diligenciado en su totalidad.

NOTA: En los casos en los que la información solicitada no sea aplicable al tipo de servicio requerido o a la naturaleza del cliente se debe escribir el texto NO APLICA, se deben diligenciar todos los espacios del formulario con excepción de los espacios que deben ser diligenciados por la Fiduciaria.

CONSTRUCCIÓN DE OBRAS DEL FARO MIRADOR TURÍSTICO SOBRE EL RÍO MAGDALENA, LOCALIZADO EN EL MUNICIPIO DE PUERTO TRIUNFO - DEPARTAMENTO DE ANTIOQUIA DE ACUERDO A LOS PLANOS, PRESUPUESTOS, CANTIDADES, ANÁLISIS DE PRECIOS UNITARIOS APUS Y DEMÁS ESPECIFICACIONES.

NOTA: Es importante tener en cuenta la Fiduciaria Colombiana de Comercio Exterior Fiducoldex S.A. como vocera del Patrimonio autónomo Fondo Nacional de Turismo, podrá solicitar información adicional para continuar con el estudio respectivo, aun después de recibidos los documentos antes señalados.

3.1.13. Formato Compromiso Anticorrupción debidamente diligenciado. (Anexo No. 4)

Para el caso de Consorcios, Uniones Temporales o promesas de sociedad futura, se verificará dicha información del proponente y cada uno de sus integrantes en forma independiente. Por lo anterior, el proponente debe presentar este formato como proponente y por cada uno de sus integrantes.

3.1.14. Formato de autorización consulta centrales de riesgo. (Anexo No. 5)

Para el caso de Consorcios, Uniones Temporales o promesas de sociedad futura, se verificará dicha información de cada uno de sus integrantes en forma independiente. Por lo anterior, el proponente debe presentar este formato como proponente y por cada uno de sus integrantes.

3.2. DOCUMENTOS DE CARÁCTER FINANCIERO HABILITANTES

Verificación de documentos y capacidad financiera establecidos como habilitantes

Los documentos que se mencionan en este numeral son verificables y constituyen un requisito habilitante para la participación en este proceso de selección. En este punto la calificación es de CUMPLE o NO CUMPLE.

Los interesados en presentar propuesta en el presente proceso de selección, deberán presentar la siguiente documentación, con el fin de verificar la capacidad financiera del proponente, así:

3.2.1. Estados Financieros: Balance General y Estado de Resultados con corte a 31 de diciembre de 2014, balance general comparativo con el año 2013, acompañados de sus correspondientes Notas a los Estados Financieros, firmados por el Representante legal, Contador Público y si aplica el Revisor Fiscal, cuando legal o estatutariamente se haya establecido la figura de revisoría fiscal. Dictamen de Revisor Fiscal si aplica.

Si se trata de proponente extranjero y cuenta con sucursal en Colombia, los estados financieros que se citan en este numeral deben corresponder al estado financiero consolidado de la matriz para acreditar condiciones financieras como grupo. En el evento que el proponente extranjero no tenga sucursal en Colombia deberá allegar sus estados financieros de conformidad con la Legislación aplicable en su país de origen.

CONSTRUCCIÓN DE OBRAS DEL FARO MIRADOR TURÍSTICO SOBRE EL RÍO MAGDALENA, LOCALIZADO EN EL MUNICIPIO DE PUERTO TRIUNFO - DEPARTAMENTO DE ANTIOQUIA DE ACUERDO A LOS PLANOS, PRESUPUESTOS, CANTIDADES, ANÁLISIS DE PRECIOS UNITARIOS APUS Y DEMÁS ESPECIFICACIONES.

El Representante Legal y el Revisor Fiscal, si es del caso, que firmen los documentos mencionados, deben figurar como tales en el certificado de existencia y representación legal del proponente expedido por la Cámara de Comercio respectiva, que se acompaña con la propuesta.

En caso de que el proponente sea un Consorcio o Unión Temporal cada integrante debe presentar los Estados Financieros de forma individual.

Igualmente, en el evento que el proponente o uno de los integrantes del Consorcio o Unión Temporal que conformen el proponente, no cuente con vigencia de constitución mayor a un año, deberá aportar, para la verificación de los estados financieros, los balances iniciales de constitución de la Sociedad, Compañía o Empresa.

3.2.2. Copia de la Tarjeta Profesional del Contador y del Revisor Fiscal (en caso de requerirse este último): De igual manera se debe anexar copia del certificado de antecedentes expedidos por la Junta Central de Contadores del Contador y del Revisor Fiscal, que suscriben y dictaminan los Estados Financieros Básicos. Dichos certificados deben estar vigentes al cierre del presente proceso.

3.2.3. Copia de la Declaración de Renta Correspondiente a los últimos dos periodos Gravables

Para quienes estén obligados a la fecha de cierre y entrega de propuestas de la presente invitación a presentar, declarar y pagar el Impuesto a la Renta y Complementarios o la declaración de Ingresos y Patrimonio, deberán suministrar copia de las (2) dos últimas declaraciones y recibos de pago, teniendo presente las fechas de vencimiento del calendario tributario publicado por la Dirección de Impuestos y Aduanas Nacionales DIAN para cada periodo fiscal, lo anterior de acuerdo a lo preceptuado en el artículo 620 del Estatuto Tributario.

En caso de que el proponente sea un Consorcio o Unión Temporal cada integrante debe presentar copia de esta información de forma individual para los periodos que correspondan.

3.3. VERIFICACIÓN DE INDICADORES FINANCIEROS (HABILITANTE)

Las propuestas serán sometidas a un procedimiento de evaluación cuantitativa por FONTUR y se realizará de conformidad con los indicadores financieros, que serán calculados con base en la información suministrada. El proponente será habilitado financieramente (CUMPLE o NO CUMPLE), si acredita, los siguientes indicadores:

CONSTRUCCIÓN DE OBRAS DEL FARO MIRADOR TURÍSTICO SOBRE EL RÍO MAGDALENA, LOCALIZADO EN EL MUNICIPIO DE PUERTO TRIUNFO - DEPARTAMENTO DE ANTIOQUIA DE ACUERDO A LOS PLANOS, PRESUPUESTOS, CANTIDADES, ANÁLISIS DE PRECIOS UNITARIOS APUS Y DEMÁS ESPECIFICACIONES.

INDICADOR	PARÁMETROS FONDO NACIONAL DE TURISMO
ÍNDICE DE LIQUIDEZ Activo Corriente / Pasivo Corriente	Mayor o igual a 1
INDICE DE ENDEUDAMIENTO Pasivo total / Activo Total	Menor o igual a 70%
INDICE DE PATRIMONIO Total Activo – Total Pasivo / Total del presupuesto de la invitación	Mayor o igual a 30%
CAPITAL DE TRABAJO Total Activo Corriente – Total Pasivo Corriente	Mayor o igual al $\geq 30\%$ del presupuesto de la presente invitación

Cuando la propuesta sea presentada por consorcios uniones temporales o cualquier otra modalidad de asociación, se realizará la verificación financiera, sobre la sumatoria de la consolidación de los Estados Financieros de cada uno de los integrantes de la figura asociativa en que presente la propuesta.

NOTA: Ninguno de los integrantes del consorcio o unión temporal podrá presentar capital de trabajo negativo, so pena de ser rechazada la propuesta financieramente.

3.4. DOCUMENTOS DE CARÁCTER TÉCNICO HABILITANTE

Verificación de los requisitos técnicos y capacidad técnica establecidos como habilitantes

Se efectuará un análisis del contenido de las propuestas calificadas como habilitadas desde el punto de vista jurídico y financiero, con el fin de verificar si cumple con las especificaciones técnicas requeridas en esta Invitación, como habilitantes. La verificación de estos requisitos no otorgará puntaje sobre la propuesta técnica presentada.

Los documentos que se mencionan en este numeral son verificables y como tales constituyen un requisito habilitante para la participación en este proceso de contratación. En este punto la verificación es de CUMPLE o NO CUMPLE.

3.4.1. CERTIFICACION DE CONOCIMIENTO DE LUGAR

El proponente deberá certificar el conocimiento del lugar en donde se ejecutará el proyecto, constituyéndose tal certificado como un requisito técnico habilitante.

CONSTRUCCIÓN DE OBRAS DEL FARO MIRADOR TURÍSTICO SOBRE EL RÍO MAGDALENA, LOCALIZADO EN EL MUNICIPIO DE PUERTO TRIUNFO - DEPARTAMENTO DE ANTIOQUIA DE ACUERDO A LOS PLANOS, PRESUPUESTOS, CANTIDADES, ANÁLISIS DE PRECIOS UNITARIOS APUS Y DEMÁS ESPECIFICACIONES.

La Certificación de Conocimiento del lugar como requisito habilitante es un documento mediante el cual el proponente acredita el conocimiento del lugar (Municipio en el que se ejecutará el proyecto); mediante carta dirigida al Fondo Nacional de Turismo – FONTUR en la que exprese y certifique tal particular.

Sin embargo, el Fondo Nacional de Turismo – FONTUR, programa una visita de carácter informativo y se realizará en el sitio, fecha y hora indicada en el cronograma del proceso. El objetivo principal de esta visita es el de informar a los proponentes respecto de los alcances y fundamentos de ejecución del proyecto en sitio, esto a efectos de conocer su escala y sus límites; al tenor de lo establecido en los estudios y diseños del mismo.

La Certificación de Conocimiento del lugar es un requisito habilitante, independiente de acompañar o no la visita informativa programada por FONTUR.

Nota: cada proponente será responsable de los costos de transporte hasta el sitio de la visita.

3.4.3. EXPERIENCIA GENERAL DEL PROPONENTE

Los proponentes deben acreditar la experiencia con mínimo (2) máximo cuatro (4) contratos ejecutados y terminados previos al cierre del presente proceso en obras que contemplen:

- a. Proyectos de construcción de edificaciones en concreto de tres pisos en adelante.
- b. Proyectos de construcción de obras civiles que contemplen sistemas de pilotaje y/o cimentaciones en concreto en sectores fluviales o marítimos.
- c. Proyectos de construcción de obras de espacio público; alamedas o plaza o plazoletas o parques.

Nota: Un contrato puede contener una o más de las actividades solicitadas. Los proponentes deberán allegar copia del contrato acompañado del acta de terminación o acta de liquidación o acta de recibo final de obra. No se aceptan auto certificaciones.

La suma de los valores de los contratos debe ser mayor o igual al 100% del presupuesto previsto para el presente proceso, expresado en Salarios Mínimos Mensuales Legales SMML en Colombia, del año de la terminación del respectivo contrato.

CONSTRUCCIÓN DE OBRAS DEL FARO MIRADOR TURÍSTICO SOBRE EL RÍO MAGDALENA, LOCALIZADO EN EL MUNICIPIO DE PUERTO TRIUNFO - DEPARTAMENTO DE ANTIOQUIA DE ACUERDO A LOS PLANOS, PRESUPUESTOS, CANTIDADES, ANÁLISIS DE PRECIOS UNITARIOS APUS Y DEMÁS ESPECIFICACIONES.

Pág.
43 de
73

En caso de que el oferente sea un consorcio o unión temporal se aceptan (Máximo tres (3) consorciados), los integrantes deberán acreditar la experiencia mínima requerida, de manera tal que cada integrante debe acreditar al menos un (1) contrato.

En el caso en que los contratos sean expedidos a un consorcio o una unión temporal serán tenidas en cuenta de acuerdo al porcentaje de participación en su ejecución. De acuerdo con lo anterior, el proponente deberá allegar copia del documento de constitución de unión temporal o consorcio o de la figura asociativa, en el cual se pueda verificar el porcentaje de participación y las actividades ejecutadas, lo anterior, si el contrato así no lo indica.

En caso que los contratos que se allegan como experiencia sean de contratos ejecutados en otro país, deben venir apostillados y autenticados.

Cada contrato acreditado se analizará por separado; en caso que el contrato incluya adiciones, prórrogas y modificaciones al principal, el valor adicional, el tiempo prorrogado y las modificaciones se sumarán al valor y término de ejecución del contrato principal, quedando como un sólo contrato.

El proponente debe diligenciar el FORMULARIO - EXPERIENCIA GENERAL DEL PROPONENTE (Anexo 8), para listar los contratos pertinentes.

Cuando un proponente suministre información referida a su participación en un consorcio o unión temporal, se considerará para efectos de la evaluación del factor experiencia general, el porcentaje de participación establecido, el cual debe ser claro en el contrato y/o en el documento de conformación de la figura asociativa y expresado en el FORMULARIO - EXPERIENCIA GENERAL DEL PROPONENTE (Anexo 8), para el porcentaje del valor del contrato.

FONTUR se reserva el derecho de verificar la información presentada. En caso de que sea falsa o inexacta, el proponente será descalificado y su propuesta no será tenida en cuenta.

3.5. Requisitos que deben cumplir los contratos con los cuales se acredite la experiencia

3.5.1. Presentación

El proponente deberá presentar copia del contrato acompañado del acta de liquidación o acta de terminación o acta de recibo final de obra.

Los contratos se deben presentar en copia o fotocopia legible. FONTUR se reserva el derecho de solicitar la verificación del original.

CONSTRUCCIÓN DE OBRAS DEL FARO MIRADOR TURÍSTICO SOBRE EL RÍO MAGDALENA, LOCALIZADO EN EL MUNICIPIO DE PUERTO TRIUNFO - DEPARTAMENTO DE ANTIOQUIA DE ACUERDO A LOS PLANOS, PRESUPUESTOS, CANTIDADES, ANÁLISIS DE PRECIOS UNITARIOS APUS Y DEMÁS ESPECIFICACIONES.

3.5.2. Contenido

Cada contrato deberá contener la siguiente información:

- Nombre de la entidad o persona contratante.
- Nombre y número de documento de identidad del contratista.
- Número, fecha y objeto del contrato.
- Valor ejecutado.
- Fecha de iniciación del contrato.
- Plazo de ejecución del contrato o fecha de terminación.
- Manifestación expresa de cumplimiento del contrato (allegar acta de recibo final de obra o acta de liquidación o acta de terminación).
- Datos de contacto para verificación.
- Debe ser suscrita por el representante legal del contratante o por persona autorizada por éste.
- En caso que el contrato sea expedido para un consorcio o unión temporal, en los mismos debe identificarse el porcentaje de participación de cada uno de sus integrantes.
- Copia de las adiciones, otrosíes que indiquen en cada uno de ellos sus objetos, plazos y valor.

Nota: No se aceptan auto certificaciones.

En caso de que los contratos, el acta de liquidación o acta de recibo final de obra o acta de terminación que aporte, no cumplan con lo exigido en los numerales anteriores, se considerará el criterio respectivo como **“No Habilitante”** o **No Cumple**. FONTUR se reserva el derecho de verificar la información presentada, si los contratos y demás documentos aportadas por el proponente no se pudieran verificar en su contenido, aún con la entrega de documentos subsanables, la misma no será tenida en cuenta.

En caso que la información suministrada para hacer valer la experiencia general sea inexacta, el proponente será descalificado y su propuesta no será tenida en cuenta.

3.6. EQUIPO DE TRABAJO CLAVE

El proponente debe diligenciar el **FORMULARIO PROFESIONALES CLAVES** (Anexo 9). De no presentarse el formulario sólo se verificarán los primeros candidatos presentados en la propuesta original uno por cada cargo solicitado.

El proponente deberá aportar dentro del plazo estipulado en los términos de la invitación la relación del personal mínimo obligatorio relacionado a continuación y todo el que en su concepto se requiere para ejecutar las obras de conformidad con los ítems relacionados en el formato de precio fijo sin formula de reajuste, los cuales deben cumplir con las especificaciones técnicas aquí requeridas y deberá tenerlo disponible de manera inmediata.

CONSTRUCCIÓN DE OBRAS DEL FARO MIRADOR TURÍSTICO SOBRE EL RÍO MAGDALENA, LOCALIZADO EN EL MUNICIPIO DE PUERTO TRIUNFO - DEPARTAMENTO DE ANTIOQUIA DE ACUERDO A LOS PLANOS, PRESUPUESTOS, CANTIDADES, ANÁLISIS DE PRECIOS UNITARIOS APUS Y DEMÁS ESPECIFICACIONES.

El proponente favorecido deberá suministrar y mantener al frente de la obra el personal y equipo necesario y suficiente, adecuado en capacidad, características, para cumplir con los programas, plazos y especificaciones técnicas y ambientales de la obra;

El contratista deberá mantener como personal directivo en la obra (especificados en la tabla siguiente). Es preciso aclarar que:

- El contratista no podrá ser el residente de obra, pero podrá actuar como Director de la misma.
- Por lo anterior, el residente de obra no podrá ser el mismo Contratista ni el Director, ni el Representante Legal en caso de personas jurídicas, sino una profesional diferente de cualquiera de ellos.

PROFESIONALES CLAVES (habilitante)				
Cargo a Desempeñar	Profesión	Experiencia General Mínima Solicitada	Experiencia Especifica Mínima Solicitada	Dedicación
Director de Obra	Arquitecto o ingeniero civil.	Experiencia general igual o mayor a ocho (08) años, contados a partir de la expedición de la tarjeta profesional.	Experiencia específica como Director obra en proyectos de construcción de obras civiles. De los cuales debe demostrar como máximo tres (3) contratos de proyectos en: <ul style="list-style-type: none"> a. Proyectos de obras civiles que contemplen sistemas de pilotaje y/o cimentaciones en concreto armado en sectores fluviales o marítimos. b. Proyectos de obras civiles que contemplen la construcción de sistemas constructivos en seco. c. Proyectos de obras civiles que contemplen la construcción de muros cortina en concreto vaciado. Experiencia demostrada mediante la presentación de copia de certificación o Copia de los Contratos acompañados del Acta de Liquidación o Acta de Recibo Final de Obra donde se pueda verificar el cargo y actividades desarrolladas.	50%

INVITACIÓN ABIERTA A PRESENTAR PROPUESTAS No. FNT - 029 - 2015

CONSTRUCCIÓN DE OBRAS DEL FARO MIRADOR TURÍSTICO SOBRE EL RÍO MAGDALENA, LOCALIZADO EN EL MUNICIPIO DE PUERTO TRIUNFO - DEPARTAMENTO DE ANTIOQUIA DE ACUERDO A LOS PLANOS, PRESUPUESTOS, CANTIDADES, ANÁLISIS DE PRECIOS UNITARIOS APUS Y DEMÁS ESPECIFICACIONES.

Pág.
46 de
73

Residente de Obra (1)	Arquitecto o Ingeniero Civil.	Experiencia general igual o mayor a seis (6) años, contados a partir de la expedición de la tarjeta profesional.	<p>Experiencia específica como residente de obra de mínimo (2) proyectos de construcción en obras que contemplen:</p> <ul style="list-style-type: none"> a. Proyectos de obras civiles que contemplen sistemas de pilotaje y/o cimentaciones en concreto armado en sectores fluviales o marítimos. b. Proyectos de obras civiles que contemplen la construcción de muros cortina en concreto vaciado. <p>Experiencia demostrada mediante la presentación de copia de certificación o Copia de los Contratos acompañados del Acta de Liquidación o Acta de Recibo Final de Obra donde se pueda verificar el cargo y actividades desarrolladas.</p>	100%
Asesor especialista estructural	Ingeniero civil con posgrado en estructuras	Experiencia general igual o mayor a cinco (5) años contados a partir de la expedición de la tarjeta profesional.	<p>Experiencia específica como asesor y calculista estructural de mínimo dos (2) proyectos de construcción de obras.</p> <p>Experiencia demostrada mediante la presentación de copia de certificación o Copia de los Contratos acompañados del Acta de Liquidación o Acta de Recibo Final de Obra donde se pueda verificar el cargo y actividades desarrolladas.</p>	40%

Solo se evaluarán el número de certificaciones o contratos solicitados para cada profesional de acuerdo al orden en el cual sean incluidas en la propuesta.

Un profesional no podrá presentar hoja de vida en más de una propuesta, de ocurrir este evento no será tenido en cuenta dicho profesional al momento de la evaluación de ninguna de las propuestas de las cuales haga parte.

CONSTRUCCIÓN DE OBRAS DEL FARO MIRADOR TURÍSTICO SOBRE EL RÍO MAGDALENA, LOCALIZADO EN EL MUNICIPIO DE PUERTO TRIUNFO - DEPARTAMENTO DE ANTIOQUIA DE ACUERDO A LOS PLANOS, PRESUPUESTOS, CANTIDADES, ANÁLISIS DE PRECIOS UNITARIOS APUS Y DEMÁS ESPECIFICACIONES.

Los estudios de postgrado en temas referentes a la profesión o la actividad requerida serán validados como años de experiencia general de acuerdo a la siguiente equivalencia: Especialización 1 año, Maestría 2 años, Doctorado 3 años.

Para la verificación de la experiencia se debe adjuntar hoja de vida y copia del título profesional. Teniendo en cuenta lo siguiente:

1. Para los profesionales Colombianos se deberá anexar además copia de la tarjeta profesional o certificado donde indique la fecha de expedición de la misma. Para las profesiones que no están obligadas a expedir tarjeta profesional para su ejercicio, la experiencia general se contará a partir de la fecha de grado, por lo tanto deberá anexar copia del diploma o acta de grado.
2. En el caso de que el proponente al que se seleccione para la ejecución del objeto del contrato, haya presentado un profesional extranjero o un colombiano con estudios en el extranjero dentro de su propuesta, una vez adjudicado deberá entregar a la interventoría del Contrato, la convalidación del título profesional ante el Ministerio de Educación Nacional o un permiso temporal expedido por la entidad reguladora de cada profesión a efectos de dar inicio al contrato.

Para la certificación de la experiencia específica de los profesionales clave, se deben anexar certificaciones que reúnan los siguientes requisitos:

- a) Nombre o razón social de la Empresa o Persona Natural para quien trabajó.
- b) Nombre del profesional.
- c) Nombre del proyecto en el cual trabajo y descripción de las actividades que desarrolló o ejecutó.
- d) Cargo desempeñado.
- e) Fecha de inicio y fecha de terminación en el cargo.
- f) La certificación debe estar debidamente suscrita por quien la expide.

Nota: No se aceptan auto certificaciones.

En caso de que la información suministrada para hacer valer al profesional sea inexacta, el proponente será descalificado y su propuesta no será tenida en cuenta.

Dentro del cálculo de la propuesta el proponente debe contemplar el costo y el tiempo de dedicación de los profesionales claves mínimo requeridos y de los que considere se necesiten para ejecutar los trabajos.

El contratista para cambiar el personal profesional propuesto y aprobado deberá comunicar tal hecho a la Interventoría y al supervisor, para lo cual debe presentar la hoja de vida del nuevo profesional, quien deberá tener las mismas o mejores calidades (formación y experiencia), condiciones establecidas dentro de los términos de la presente invitación.

CONSTRUCCIÓN DE OBRAS DEL FARO MIRADOR TURÍSTICO SOBRE EL RÍO MAGDALENA, LOCALIZADO EN EL MUNICIPIO DE PUERTO TRIUNFO - DEPARTAMENTO DE ANTIOQUIA DE ACUERDO A LOS PLANOS, PRESUPUESTOS, CANTIDADES, ANÁLISIS DE PRECIOS UNITARIOS APUS Y DEMÁS ESPECIFICACIONES.

Adicionalmente el Contratista debe garantizar durante la ejecución del contrato que dispone de los profesionales y técnicos para atender los temas referentes a las distintas especiales de las actividades contempladas en el proyecto. Dentro del cálculo del AIU el proponente en el capítulo de administración debe presentar el costo y el tiempo de dedicación de los profesionales claves.

Además de los anteriores profesionales Claves habilitantes, para la ejecución del contrato, el Contratista deberá disponer de los siguientes profesionales adicionales mínimos requeridos, cuyas hojas de vida con los soportes respectivos deben ser presentados a la interventoría previa a la suscripción del inicio del contrato, Por lo tanto, no constituye requisito habilitante:

PROFESIONALES MÍNIMOS ADICIONALES REQUERIDOS				
Cargo a Desempeñar	Profesión	Experiencia General Mínima Solicitada	Experiencia Especifica Mínima Solicitada	Dedicación
Asesor técnico en redes eléctricas.	Ingeniero eléctrico o ingeniero civil o arquitecto con posgrado en ingeniería eléctrica.	Experiencia general igual o mayor a cinco (5) años contados a partir de la expedición de la tarjeta profesional.	Experiencia específica como contratista y/o asesor de mínimo dos (2) proyectos de infraestructura civil en redes eléctricas. Experiencia demostrada mediante la presentación de copia de certificación o Copia de los Contratos acompañados del Acta de Liquidación o Acta de Recibo Final de Obra donde se pueda verificar el cargo y actividades desarrolladas.	40%
Gestor social.	Sociólogo o trabajador social.	Experiencia general igual o mayor a tres (3) años. En caso de que no aplique tarjeta profesional a partir de la obtención del título profesional.	Experiencia específica como residente y/o gestor social en trabajo con comunidades de mínimo dos (2) proyectos de infraestructura. Experiencia demostrada mediante la presentación de copia de certificación o Copia de los Contratos acompañados del Acta de Liquidación o Acta de Recibo Final de Obra donde se pueda verificar el cargo y actividades desarrolladas.	30%

CONSTRUCCIÓN DE OBRAS DEL FARO MIRADOR TURÍSTICO SOBRE EL RÍO MAGDALENA, LOCALIZADO EN EL MUNICIPIO DE PUERTO TRIUNFO - DEPARTAMENTO DE ANTIOQUIA DE ACUERDO A LOS PLANOS, PRESUPUESTOS, CANTIDADES, ANÁLISIS DE PRECIOS UNITARIOS APUS Y DEMÁS ESPECIFICACIONES.

PROFESIONALES MÍNIMOS ADICIONALES REQUERIDOS				
Cargo a Desempeñar	Profesión	Experiencia General Mínima Solicitada	Experiencia Especifica Mínima Solicitada	Dedicación
Asesor Seguridad Industrial Ocupacional y Calidad	Ingeniero y/o Arquitecto y/o especialista en seguridad industrial y/o salud ocupacional.	Experiencia general igual o mayor a tres (3) años contados a partir de la expedición de la tarjeta profesional. En caso de que no aplique tarjeta profesional a partir de la obtención del título profesional.	Experiencia específica no menor de dos (2) años, en acompañamiento, direccionamiento y asesoría en aseguramiento HSEQ en obras de infraestructura civil y/o espacio público. Experiencia demostrada mediante la presentación de copia de certificación o Copia de los Contratos acompañados del Acta de Liquidación o Acta de Recibo Final de Obra donde se pueda verificar el cargo y actividades desarrolladas.	30%

El contratista para cambiar el personal profesional propuesto y aprobado deberá comunicar tal hecho a la Interventoría y al supervisor, para lo cual debe presentar la hoja de vida del nuevo profesional, quien deberá tener las mismas o mejores calidades (formación y experiencia), condiciones establecidas dentro de los términos de la presente invitación.

Sanciones por omisión de personal

Si durante el proceso de ejecución el contratista no tiene laborando el profesional o profesionales claves propuestos y los mínimos requeridos de acuerdo a los términos de referencia y a la misma propuesta, FONTUR por cada profesional propuesto y por cada profesional mínimo requerido que no esté laborando, descontará a manera de sanción de los pagos pendientes la suma de tres (3) salarios mínimos diarios legales vigentes (SMDLV) por cada día calendario que no se tenga cada profesional.

El contratista podrá cambiar al profesional o profesionales propuestos aprobados por la Interventoría o supervisor, para lo cual previamente debe presentar la hoja de vida del nuevo profesional, quien deberá tener como mínimo la experiencia general y específica, y los estudios, del perfil mínimo solicitado, si no cumple con lo previsto, la Interventoría podrá aceptarlo si lo considera capacitado, pero el Administrador del FONTUR por cada profesional que no cumpla con el perfil solicitado en los términos de referencia, descontará a manera de sanción de los pagos pendientes, la suma de un (1) salario diarios legales vigentes (SDLV) por cada día calendario que se remplace el profesional pedido por otro de menor perfil.

CONSTRUCCIÓN DE OBRAS DEL FARO MIRADOR TURÍSTICO SOBRE EL RÍO MAGDALENA, LOCALIZADO EN EL MUNICIPIO DE PUERTO TRIUNFO - DEPARTAMENTO DE ANTIOQUIA DE ACUERDO A LOS PLANOS, PRESUPUESTOS, CANTIDADES, ANÁLISIS DE PRECIOS UNITARIOS APUS Y DEMÁS ESPECIFICACIONES.

CAPITULO I V

CRITERIOS DE EVALUACIÓN Y PONDERACIÓN DE PROPUESTAS

Las propuestas que hayan sido declaradas hábiles por el cumplimiento de los requisitos jurídicos, financieros y técnicos previstos como habilitadores en estos Términos de Referencia, serán objeto de evaluación. Se seleccionará a un sólo proponente. Las propuestas serán evaluadas teniendo en cuenta los siguientes factores, sobre una asignación máxima total de Doscientos (200) puntos.

CRITERIO	PUNTAJE
EXPERIENCIA ESPECÍFICA ADICIONAL	100 PUNTOS
VALOR DE PROPUESTA ECONÓMICA	100 PUNTOS
TOTAL	200 PUNTOS

4.1. EXPERIENCIA ESPECÍFICA ADICIONAL (100 PUNTOS)

Aplican las mismas condiciones de la experiencia general habilitante. La experiencia específica adicional no puede ser acreditada con los contratos presentados en la experiencia general habilitante.

CRITERIO	CALIFICACIÓN ADICIONAL AL MINIMO HABILITANTE	PUNTAJE
Proyectos de construcción edificaciones en concreto de tres pisos en adelante.	Por un contrato adicional de construcción de edificaciones en concreto de tres pisos en adelante se le asignara un máximo de 25 puntos hasta sumar 50 puntos.	50 puntos
Proyectos de construcción de obras civiles que contemplen sistemas de pilotaje y/o cimentaciones en concreto en sectores fluviales o marítimos.	Por un contrato adicional de construcción de obras civiles que contemplen sistemas de pilotaje y/o cimentaciones en concreto en sectores fluviales o marítimos se le asignara un máximo de 25 puntos hasta sumar 50 puntos.	50 puntos
TOTAL		CALIFICACION MAXIMA A OBTENER 100 puntos.

4.2. PROPUESTA ECONÓMICA Y METODOLOGIA DE EVALUACIÓN (100 PUNTOS)

La propuesta económica será verificada y calificada, para la fecha de publicación del Informe de Verificación de Requisitos Habilitantes y Evaluación Preliminar de conformidad a lo establecido en el cronograma de la presente invitación y únicamente a los proponentes habilitados.

CONSTRUCCIÓN DE OBRAS DEL FARO MIRADOR TURÍSTICO SOBRE EL RÍO MAGDALENA, LOCALIZADO EN EL MUNICIPIO DE PUERTO TRIUNFO - DEPARTAMENTO DE ANTIOQUIA DE ACUERDO A LOS PLANOS, PRESUPUESTOS, CANTIDADES, ANÁLISIS DE PRECIOS UNITARIOS APUS Y DEMÁS ESPECIFICACIONES.

El proponente debe tener en cuenta para formular su propuesta económica que es a PRECIOS UNITARIOS FIJOS SIN FÓRMULA DE REAJUSTE, la cual deberá presentar en medio físico y magnético en Excel, (Anexo 10), teniendo en cuenta, entre otros, los siguientes aspectos:

La propuesta económica debe contener el valor total de los trabajos requeridos, discriminar el AIU, el cual debe incluir el equipo de trabajo solicitado y el impuesto de valor agregado IVA.

El proponente se obliga para con FONTUR, a sostener durante la ejecución del contrato que se suscriba producto de la presente invitación, el precio de la propuesta y a realizar todos los servicios necesarios para la adecuada ejecución del objeto a contratar, teniendo en cuenta la variación de precios por cambio de año. En caso de ser autorretenedores, deberá indicarlo y anexar copia del documento que acredite tal condición. Los valores deberán expresarse en pesos colombianos.

El proponente declara que para la fijación de los precios de la propuesta tuvo en cuenta todos los requisitos estipulados en los Términos de Referencia y sus Adendas y consideró también todos los gastos en que incurrirá para cumplir con el objeto y alcance de esta Invitación.

Será de cuenta del proponente el pago de los salarios de los empleados que necesite para prestar el servicio a contratar, incluidos el pago de impuestos, tasas y contribuciones de carácter nacional o municipal, los sueldos, prestaciones sociales, parafiscales, etc. de sus empleados, las primas de pólizas de seguros y costos de las pólizas; y de todos los gastos que implique el perfeccionamiento del contrato.

Todos los gastos que demanden la preparación y ejecución de los servicios a que se refiere el contrato, serán por cuenta del proponente.

El proponente debe tener en cuenta para formular su propuesta económica, que es a PRECIO UNITARIO SIN FORMULA DE REAJUSTE, la cual deberá presentar en medio físico y magnético en Excel, (Anexo 10) teniendo en cuenta, entre otros, los siguientes aspectos:

- A. Todos los precios deberán estar ajustados a unidades sin decimales y expresados en COP – Pesos Colombianos.
- B. El oferente no podrá, en ningún caso, modificar los ítems (codificación, descripción y especificación), las unidades de medida, ni las cantidades indicadas en los términos de referencia. En caso de modificar uno o varios de los ítems, cantidades o unidades de medida la propuesta será rechazada”.
- C. Diligenciar en el FORMULARIO a PRECIO UNITARIO SIN FORMULA DE REAJUSTE (Anexo 10), la totalidad de las casillas correspondientes a:

CONSTRUCCIÓN DE OBRAS DEL FARO MIRADOR TURÍSTICO SOBRE EL RÍO MAGDALENA, LOCALIZADO EN EL MUNICIPIO DE PUERTO TRIUNFO - DEPARTAMENTO DE ANTIOQUIA DE ACUERDO A LOS PLANOS, PRESUPUESTOS, CANTIDADES, ANÁLISIS DE PRECIOS UNITARIOS APUS Y DEMÁS ESPECIFICACIONES.

- Precio Unitario y Valor Total
- Total costo directo
- Administración
- Imprevistos
- Utilidades
- IVA (16% sobre la utilidad)
- Valor Total
- Documento anexo con la discriminación del AIU

FONTUR verificará que las propuestas económicas no contengan errores aritméticos. El AIU presentado en el FORMULARIO – ANÁLISIS DE AIU (Anexo 11) será el mismo utilizado en el cálculo de la propuesta económica para efectos de corrección. En caso de error en las multiplicaciones o la sumatoria de los valores parciales, FONTUR, efectuará la rectificación de los errores que encuentre modificando el valor de la propuesta y esta propuesta corregida será aceptada por parte del oferente en caso que se le adjudique el contrato. Si el oferente rehúsa aceptarlo, se hará efectiva la garantía de seriedad de la oferta.

La propuesta corregida no podrá sobrepasar el 100% del Presupuesto Estimado, ni podrá ser inferior al 90% del mismo, si el valor de la propuesta corregida está por fuera de los límites, la propuesta será rechazada.

Los proponentes responderán legal y jurídicamente cuando formulen propuestas en las cuales se fijen condiciones económicas y de contratación artificialmente bajas con el propósito de obtener la adjudicación del contrato. El proponente deberá asumir todos los costos y los gastos resultantes de la preparación y presentación de la propuesta y en ningún caso, cualquiera que sea el resultado, estos serán reembolsados por FONTUR.

EVALUACIÓN ECONÓMICA DE LAS OFERTAS (100 puntos)

La evaluación y calificación de las ofertas económicas, se realizará mediante la siguiente metodología, asignando como calificación máxima 100 puntos.

Una sola propuesta habilitada.

En el evento en que haya solamente una propuesta HABILITADA en los criterios habilitantes, se verificará el cumplimiento de las condiciones establecidas y si cumple con ellas, se le asignará el máximo puntaje estipulado.

Dos propuestas habilitadas.

En el evento en que haya solamente dos propuestas HABILITADAS, se verificará el cumplimiento de las condiciones establecidas y se asignará la calificación mediante la aplicación de la Media Aritmética, conforme a lo señalado para esta fórmula en los términos de la invitación.

CONSTRUCCIÓN DE OBRAS DEL FARO MIRADOR TURÍSTICO SOBRE EL RÍO MAGDALENA, LOCALIZADO EN EL MUNICIPIO DE PUERTO TRIUNFO - DEPARTAMENTO DE ANTIOQUIA DE ACUERDO A LOS PLANOS, PRESUPUESTOS, CANTIDADES, ANÁLISIS DE PRECIOS UNITARIOS APUS Y DEMÁS ESPECIFICACIONES.

Tres o más propuestas Habilitadas.

Cuando existan tres o más propuestas HABILITADAS, la evaluación económica se efectuará mediante la aplicación de las fórmulas señaladas a continuación:

1. Media Aritmética.
2. Media Aritmética Alta.
3. Media Geométrica con inclusión del Presupuesto Oficial.
4. Menor Valor.

Se escogerá entre ellas cual se aplicará, el día y hora fijados para la fecha de publicación del Informe de Verificación de Requisitos Habilitantes y Evaluación Preliminar así:

Se tomarán los primeros dos decimales de la TRM vigente señalada por el Banco de la República, a la fecha de publicación del Informe de Verificación de Requisitos Habilitantes y Evaluación Preliminar y se aplicará la fórmula de acuerdo a los rangos contenidos en la siguiente tabla.

RANGO (Inclusive)	Número	MÉTODO
De 0.00 a 0.24	1	Media aritmética
De 0.25 a 0.49	2	Media aritmética alta
De 0.50 a 0.74	3	Media geométrica con presupuesto oficial
De 0.75 a 0.99	4	Menor valor

Se efectuará la verificación y calificación económica a los oferentes que hayan obtenido verificación de HABILITADO en todos los criterios habilitantes.

Se verificará que el precio de su oferta cumpla los requisitos que a continuación se detallan:

Que el valor total de la oferta sea menor o igual al 100% del presupuesto oficial y mayor o igual al 90% del mismo, si no cumple lo anterior, la propuesta no será considerada para ningún efecto en la evaluación económica.

Media Aritmética:

$$X = \left\{ \left(\frac{V_1 + V_2 + V_3 + \dots + V_N}{N} \right) \right\}$$

Donde:

- X = Media Aritmética
 $V_{1, 2, 3, \dots, N}$ = Valor de las ofertas Habilitadas.
 N = Número de ofertas Habilitadas.

CONSTRUCCIÓN DE OBRAS DEL FARO MIRADOR TURÍSTICO SOBRE EL RÍO MAGDALENA, LOCALIZADO EN EL MUNICIPIO DE PUERTO TRIUNFO - DEPARTAMENTO DE ANTIOQUIA DE ACUERDO A LOS PLANOS, PRESUPUESTOS, CANTIDADES, ANÁLISIS DE PRECIOS UNITARIOS APUS Y DEMÁS ESPECIFICACIONES.

Se asignará la máxima calificación a la oferta cuyo valor sea igual o esté inmediatamente por debajo del valor de la Media Aritmética obtenida, y a las demás mediante la aplicación de las fórmulas señaladas a continuación:

Ofertas cuyo valor es inferior a la Media Aritmética:

$$C = P * \left\{ 1 - \left(\frac{X - V_N}{X} \right) \right\}$$

Ofertas cuyo valor es superior a la Media Aritmética:

$$C = P * \left\{ 1 - \left\langle 2 * \left(\frac{ABS(X - V_N)}{X} \right) \right\rangle \right\}$$

Donde:

C	=	Calificación.
P	=	Puntaje Máximo.
X	=	Media Aritmética.
V _N	=	Valor de la oferta en evaluación.

1. Media Aritmética Alta:

$$X_A = \left\{ \left(\frac{X + V_M}{2} \right) \right\}$$

Donde:

X _A	=	Media Aritmética Alta
X	=	Media Aritmética de las Ofertas Habilitadas.
V _M	=	Valor de la oferta más Alta

Se asignará la máxima calificación a la oferta cuyo valor sea igual o esté inmediatamente por debajo del valor de la Media Aritmética Alta obtenida, y a las demás mediante la aplicación de las fórmulas señaladas a continuación:

Ofertas cuyo valor es inferior a la Media Aritmética Alta:

$$C = P * \left\{ 1 - \left(\frac{X_A - V_N}{X_A} \right) \right\}$$

CONSTRUCCIÓN DE OBRAS DEL FARO MIRADOR TURÍSTICO SOBRE EL RÍO MAGDALENA, LOCALIZADO EN EL MUNICIPIO DE PUERTO TRIUNFO - DEPARTAMENTO DE ANTIOQUIA DE ACUERDO A LOS PLANOS, PRESUPUESTOS, CANTIDADES, ANÁLISIS DE PRECIOS UNITARIOS APUS Y DEMÁS ESPECIFICACIONES.

Ofertas cuyo valor es superior a la Media Aritmética Alta:

$$C = P * \left\{ 1 - \left\langle 2 * \left(\frac{ABS(X_A - V_N)}{X_A} \right) \right\rangle \right\}$$

Donde:

- C = Calificación.
- P = Puntaje Máximo.
- X_A = Media Aritmética Alta.
- V_N = Valor de la oferta en evaluación.

2. Media Geométrica:

$$G = \sqrt[m+n]{PO_1 \times PO_2 \times PO_3 \times \dots \times PO_N \times V_1 \times V_2 \times V_3 \times \dots \times V_N}$$

Donde:

- G = Media geométrica con inclusión del Presupuesto Oficial del proceso.
- PO_{1, 2, 3...N} = Valor del presupuesto oficial. (Se incluye una vez por cada 3 ofertas Habilitadas)
- V_{1, 2, 3...N} = Valor Total de las ofertas Habilitadas.
- m = número de veces que se incluye el Po.
- n = Número de propuestas Habilitadas.

Se asignará la máxima calificación a la oferta cuyo valor sea igual o esté inmediatamente por debajo del valor de la Media Geométrica obtenida, y a las demás mediante la aplicación de las fórmulas señaladas a continuación:

Ofertas cuyo valor es inferior a la Media Geométrica:

$$C = P * \left\{ 1 - \left(\frac{(G - V_N)}{G} \right) \right\}$$

Ofertas cuyo valor es superior a la Media Geométrica:

$$C = P * \left\{ 1 - \left\langle 2 * \left(\frac{ABS(G - V_N)}{G} \right) \right\rangle \right\}$$

Donde:

CONSTRUCCIÓN DE OBRAS DEL FARO MIRADOR TURÍSTICO SOBRE EL RÍO MAGDALENA, LOCALIZADO EN EL MUNICIPIO DE PUERTO TRIUNFO - DEPARTAMENTO DE ANTIOQUIA DE ACUERDO A LOS PLANOS, PRESUPUESTOS, CANTIDADES, ANÁLISIS DE PRECIOS UNITARIOS APUS Y DEMÁS ESPECIFICACIONES.

C	=	Calificación.
P	=	Puntaje Máximo.
V _N	=	Valor de la oferta en evaluación.
G	=	Media Geométrica con inclusión del Presupuesto Oficial.

3. Menor Valor.

Consiste en establecer la Oferta de menor valor y la asignación de puntos en función de la proximidad de las demás Ofertas a dicha Oferta de menor valor, como resultado de aplicar la fórmula que se indica en seguida. Para la aplicación de este método el Ministerio procederá a determinar el menor valor de las Ofertas válidas y se procederá a la ponderación, de acuerdo con la siguiente fórmula:

$$C = \left(\frac{P * V_M}{V_E} \right)$$

Donde:

C	=	Calificación.
P	=	Puntaje Máximo.
V _M	=	Valor Oferta Mínima.
V _E	=	Valor de la oferta en Evaluación.

La asignación del puntaje en las cuatro fórmulas señaladas anteriormente, se efectuará con valores redondeados a siete decimales así:

Cuando el octavo decimal sea igual o superior a cinco lo aproximará por exceso al séptimo decimal y cuando el octavo decimal sea inferior a cinco lo aproximará por defecto al séptimo decimal.

La adjudicación del presente proceso se hará al proponente que obtenga el mayor puntaje en la sumatoria de las calificaciones.

El Contratista seleccionado debe presentar en los cinco (5) días siguientes a la suscripción del contrato, los APUs de todos los ítems, según precios del de la propuesta, para revisión y aprobación del interventor.

4.3. Causales de rechazo

En los siguientes eventos las propuestas no se evaluarán y serán rechazadas:

CONSTRUCCIÓN DE OBRAS DEL FARO MIRADOR TURÍSTICO SOBRE EL RÍO MAGDALENA, LOCALIZADO EN EL MUNICIPIO DE PUERTO TRIUNFO - DEPARTAMENTO DE ANTIOQUIA DE ACUERDO A LOS PLANOS, PRESUPUESTOS, CANTIDADES, ANÁLISIS DE PRECIOS UNITARIOS APUS Y DEMÁS ESPECIFICACIONES.

- a. Cuando existan varias propuestas presentadas por el mismo Proponente en el mismo proceso de selección, o que el Proponente participe además, como integrante de un consorcio o unión temporal en el mismo proceso de selección. Solo se aceptará la primera propuesta presentada en orden cronológico.
- b. Un profesional no podrá presentar hoja de vida en más de una propuesta, de ocurrir este evento no será tenido en cuenta dicho profesional al momento de la evaluación de ninguna de las propuestas de las cuales haga parte, las cuales serán rechazadas.
- a. Cuando la propuesta económica presentada supere el presupuesto aprobado para el presente proceso de selección, así sea en un peso.
- b. Cuando la propuesta sea presentada extemporáneamente.
- c. Cuando la propuesta económica no se presente de acuerdo con lo establecido en los términos de la invitación.
- d. Cuando FONTUR corrobore que la información suministrada por el proponente en alguno de los documentos no es veraz.
- e. Cuando la propuesta sea presentada de manera parcial.
- f. Cuando el proponente no aporte ni cumpla con los documentos jurídicos, técnicos o financieros habilitantes exigidos en los presentes términos de referencia, salvo que se trate de aquellos que pueden requerirse y habiendo sido requerido el proponente para aclaraciones o presentación de documentos faltantes por FONTUR, no los allegue en la forma solicitada y en el término previsto por FONTUR.
- g. Cuando el proponente haya tratado de intervenir, influenciar o informarse indebidamente dentro del presente proceso de contratación; o cuando se presente la propuesta vía fax o por correo electrónico.
- h. Cuando el proponente no presente la garantía de seriedad de la oferta.
- i. Cuando el proponente, sus representantes legales o cualquiera de sus socios o los socios de éstos se encuentren reportados en alguna de las listas internacionales vinculantes para Colombia relacionado en el proceso de Conocimiento de Cliente.
- j. Cuando el proponente o alguno de los participantes (en caso de unión temporal o consorcio) se halle incurso en alguna de las causales de inhabilidades o incompatibilidades establecidas en la Ley o conflicto de intereses para contratar, establecidas en el Código de Buen Gobierno de FIDUCOLDEX.
- k. Cuando fueren descubiertos convenios previos entre los Proponentes relacionados con el objeto de la presente Invitación. Se entienden como tales los convenios tendientes a colocar a otros Proponentes en condiciones de inferioridad o a limitar o restringir los derechos y prerrogativas de FONTUR.
- l. Cuando alguno de los proponentes o sus integrantes, en caso de consorcio, unión temporal o promesa de sociedad futura, haya sido inhabilitado o rechazado dentro de los procesos de selección de contratistas adelantados por FONTUR como consecuencia de la presentación de documentación falsa o haya intentado influenciar indebidamente alguno de los procesos de contratación adelantados por dicha entidad.

CONSTRUCCIÓN DE OBRAS DEL FARO MIRADOR TURÍSTICO SOBRE EL RÍO MAGDALENA, LOCALIZADO EN EL MUNICIPIO DE PUERTO TRIUNFO - DEPARTAMENTO DE ANTIOQUIA DE ACUERDO A LOS PLANOS, PRESUPUESTOS, CANTIDADES, ANÁLISIS DE PRECIOS UNITARIOS APUS Y DEMÁS ESPECIFICACIONES.

- m. Cuando sea detectada cualquier causal de disolución o liquidación.
- n. Si durante el análisis de las propuestas se encuentra que en ésta se incluyen condiciones diferentes a las establecidas en los términos de esta Invitación.
- o. Cuando se modifique el texto de algún formato establecido en los anexos de esta invitación a proponer, alterando su sentido.
- p. Cuando la propuesta no cubra en su totalidad el objeto y el alcance técnico solicitado en estos Términos de Referencia o los modifique.
- q. Cuando no se cumpla con la conformación del personal mínimo o el personal propuesto no cumpla con los requisitos mínimos establecidos en cuanto a profesión o formación académica, experiencia general y disponibilidad o dedicación al proyecto.
- r. Cuando la Carta de Presentación de la propuesta se entregue sin firma del representante legal o apoderado debidamente facultado y acreditado como tal.
- s. En los demás casos expresamente establecidos en esta Invitación.
- t. Los proponentes que hayan contratado anteriormente con FONTUR y se les haya declarado el incumplimiento de sus contratos, de conformidad con lo establecido en el Manual de Contratación de FONTUR.
- u. El proponente que presente propuesta para el presente proceso de contratación de obra, no podrá presentar propuesta para el proceso de interventoría de esta obra.

4.4. Declaratoria desierta

La declaratoria de desierta de la presente invitación procederá cuando: a) Ninguno de los proponentes cumpla los requisitos habilitantes. b) Ninguno de los proponentes que han cumplido los requisitos habilitantes, presenten propuesta técnica o económica dentro de los parámetros de la invitación. Dentro del mismo término de selección, FONTUR por motivos o causas que impidan la escogencia objetiva del Contratista, podrá declarar desierto el respectivo proceso cuando ninguno de los proponentes cumpla, o cuando no se hayan presentado propuestas para el proceso de selección.

4.5. Interrupción o Terminación Anticipada del Proceso de Selección

En el evento en que surjan circunstancias administrativas o presupuestales que hagan inconveniente o innecesaria la contratación objeto de esta Invitación, FONTUR se reserva el derecho de dar por terminado el proceso de selección, total o parcialmente, suspenderlo e interrumpirlo en el estado en que se encuentre, condición que aceptan los proponentes con la sola presentación de la propuesta. En consecuencia, los proponentes renuncian expresamente a presentarle a FONTUR cualquier acción, reclamación o demanda, en virtud a lo dispuesto anteriormente. Inclusive, por razones presupuestales, y así lo aceptan los proponentes, con la sola presentación de la propuesta, FONTUR podrá terminar anticipadamente el contrato o negocio jurídico que surja como consecuencia de la presente Invitación, sin que ello implique indemnización de perjuicios a favor del proponente seleccionado, quien renuncia a reclamaciones

CONSTRUCCIÓN DE OBRAS DEL FARO MIRADOR TURÍSTICO SOBRE EL RÍO MAGDALENA, LOCALIZADO EN EL MUNICIPIO DE PUERTO TRIUNFO - DEPARTAMENTO DE ANTIOQUIA DE ACUERDO A LOS PLANOS, PRESUPUESTOS, CANTIDADES, ANÁLISIS DE PRECIOS UNITARIOS APUS Y DEMÁS ESPECIFICACIONES.

judiciales o extrajudiciales. No obstante, esta invitación hace parte del negocio jurídico que llegue a celebrarse y esta condición se consignará igualmente en los términos del referido negocio jurídico.

4.6. Desempate

De presentarse empate en el puntaje de evaluación de dos o más proponentes, FONTUR, utilizará como criterio de desempate, el mayor puntaje obtenido en la experiencia del proponente, en caso de persistir el empate se tomará como criterio de desempate, el mayor puntaje obtenido en el valor de la propuesta, en caso de persistir el empate se tomará como criterio de desempate, el sistema de sorteo por balotas.

4.7. Facultades de FONTUR

- a) El presente documento, no genera la obligación de contratar con quienes se invite, quienes presenten oferta o con el proponente seleccionado, cuando se presenten circunstancias que modifiquen la necesidad o impidan, a juicio de FONTUR, continuar con el proceso, sin que ello traiga como consecuencia el pago de indemnizaciones u obligaciones pecuniarias de algún tipo a favor de los oferentes.
- b) Podrá igualmente declarar desierto el proceso cuando después de realizar el análisis jurídico, financiero y técnico de las propuestas presentadas, determine que ninguno de los proponentes cumple con las necesidades que se pretenden satisfacer.

Al presentar la propuesta no genera un efecto vinculante para con FONTUR

No obstante lo anterior, FONTUR se reserva el derecho de adjudicar o no, el presente proceso en forma total o parcial, o en su defecto declararlo desierto o terminarlo, si no cumple con las necesidades del mismo, sin que esto genere obligación o indemnización alguna a favor de los proponentes que participen en el respectivo proceso.

El presente documento y las adendas que se produzcan en desarrollo del proceso de selección adelantado por FONTUR, no implica la aceptación de propuestas, ni le crean obligación de contratar con quienes presenten oferta o con el proponente seleccionado. FONTUR, podrá abstenerse de seleccionar un contratista o abstenerse de suscribir el contrato, cuando después de realizar el análisis técnico, jurídico y financiero de las propuestas presentadas o una vez seleccionado el proponente, determine que ninguno de los proponentes cumple con las necesidades que se pretenden satisfacer, o se presenten circunstancias que modifiquen la necesidad o impidan, a juicio de FONTUR, la adecuada ejecución del contrato o del proyecto aprobado por el Comité Directivo del FONTUR, sin que ello traiga como consecuencia el pago de indemnizaciones u obligaciones pecuniarias de algún tipo a favor de los proponentes. La declaratoria de desierto se comunicará a través de la página web de FONTUR, www.fontur.com.co con lo cual se entenderán notificados todos los interesados en la presente Invitación Abierta, para aquellos casos se emite el Acta de Terminación respectiva.

CONSTRUCCIÓN DE OBRAS DEL FARO MIRADOR TURÍSTICO SOBRE EL RÍO MAGDALENA, LOCALIZADO EN EL MUNICIPIO DE PUERTO TRIUNFO - DEPARTAMENTO DE ANTIOQUIA DE ACUERDO A LOS PLANOS, PRESUPUESTOS, CANTIDADES, ANÁLISIS DE PRECIOS UNITARIOS APUS Y DEMÁS ESPECIFICACIONES.

4.8. Adjudicación del contrato

FONTUR, previos los estudios correspondientes y el análisis comparativo de las propuestas, basado en los aspectos legales, financieros y técnicos, adjudicará el contrato que se derive de esta invitación, al proponente cuya propuesta se ajuste a estos Términos de Referencia y haya obtenido el mayor puntaje, o haya cumplido la condición para el desempate establecida en el numeral 4.6.

No obstante lo anterior FONTUR se reserva el derecho de adjudicar o no, la presente invitación o en su defecto, declararla desierta, si no cumple con las necesidades del mismo, sin que esto genere obligación a indemnización alguna a favor de los proponentes que participen en el proceso. La presente invitación y los documentos que se produzcan en desarrollo de la misma por FONTUR, no implican la realización de una propuesta, ni le crea obligación de contratar con quienes presenten Propuesta. La adjudicación del contrato será comunicada a los proponentes, a través de la página web www.fontur.com.co. Publicada la adjudicación en la página web antes mencionada, el proponente favorecido deberá suscribir y perfeccionar el contrato en la fecha que le sea requerida por FONTUR.

4.9. Incumplimiento en el perfeccionamiento y/o suscripción del contrato.

Si el adjudicatario no suscribe y perfecciona el contrato dentro del término requerido, FONTUR podrá adjudicar el contrato al proponente que obtuvo el segundo lugar en calificación, según el orden de elegibilidad, siempre y cuando su propuesta sea igualmente favorable, sin menoscabo de las acciones legales a que haya lugar.

CAPITULO V

VERIFICACIÓN CONOCIMIENTO DE CLIENTE

Los proponentes, entiéndase personas jurídicas y naturales, serán objeto de verificación en las listas internacionales vinculantes para Colombia, de conformidad con lo indicado en la Circular Básica Jurídica No. 029 de 2014, Parte 1, Título IV, Capítulo IV, expedida por la Superintendencia Financiera de Colombia y el Manual de la Fiduciaria Colombiana de Comercio Exterior FIDUCOLDEX S.A., vocera del Patrimonio Autónomo Fondo Nacional de Turismo FONTUR, el cual puede ser consultado en la página web www.fiducoldex.com.co.

LOS DOCUMENTOS Y FORMULARIOS SEÑALADOS EN ESTE CAPITULO DEBERÁN PRESENTARSE EN ORIGINAL EN SOBRE O CUADERNO SEPARADO DE LA PROPUESTA ORIGINAL, ROTULADO ORIGINAL: DOCUMENTOS VERIFICACIÓN CONOCIMIENTO DE CLIENTE.

CONSTRUCCIÓN DE OBRAS DEL FARO MIRADOR TURÍSTICO SOBRE EL RÍO MAGDALENA, LOCALIZADO EN EL MUNICIPIO DE PUERTO TRIUNFO - DEPARTAMENTO DE ANTIOQUIA DE ACUERDO A LOS PLANOS, PRESUPUESTOS, CANTIDADES, ANÁLISIS DE PRECIOS UNITARIOS APUS Y DEMÁS ESPECIFICACIONES.

ESTE SE TENDRÁ COMO UN REQUISITO HABILITANTE DE LA PROPUESTA.

Toda la información y documentos que a continuación se señalan deberán ser leídos y examinados cuidadosamente por los proponentes o posibles partes contractuales, con el fin evitar omisiones de información y errores en su diligenciamiento y presentación ante la entidad Fiduciaria y Administradora del Patrimonio Autónomo Fondo Nacional de Turismo FONTUR.

FORMULARIO FTCT 03

El formulario FTCT 03 deberá ser diligenciado por cada uno de los proponentes, ya sean personas naturales o jurídicas, individuales o bajo alguna forma de asociación; los consorcios, uniones temporales o promesa de sociedad futura, deberán diligenciar y presentar un formulario por la forma asociativa propuesta con sus anexos y un formulario adicional junto con sus anexos por cada uno de sus integrantes.

1. Instrucciones de Diligenciamiento Formulario FTCT 03 Persona Natural:
 - a) Diligenciar la fecha, señalando la casilla vinculación.
 - b) El proponente o posible parte contractual, no debe diligenciar los recuadros de producto fiduciario, motivo por el cual se deberá escribir el texto NO APLICA, de forma que no quede ningún espacio en blanco.
 - c) Diligenciar los espacios de datos generales marcando cada uno de los espacios, en caso de no poseer la información solicitada, se deberá escribir el texto NO APLICA, de forma que no quede ningún espacio en blanco.
 - d) Diligenciar los espacios de datos cónyuge marcando cada uno de los espacios, en caso de no poseer la información solicitada, se deberá escribir el texto NO APLICA, de forma que no quede ningún espacio en blanco.
 - e) Diligenciar los espacios de información actividad económica marcando cada uno de los espacios, en caso de no poseer la información solicitada, se deberá escribir el texto NO APLICA, de forma que ningún espacio quede en blanco.
 - f) Si el proponente o posible parte contractual, tiene la calidad de independiente o empleado socio, deberá diligenciar las casillas de este recuadro, en caso de no tener dicha calidad, se deberá escribir el texto NO APLICA, de forma que no quede ningún espacio en blanco.
 - g) El proponente o posible parte contractual, deberá diligenciar el recuadro denominado información financiera, la cual debe reflejar la información consignada en la declaración de renta o información financiera entregados como soportes.
 - h) El proponente o posible parte contractual, deberá diligenciar completamente los recuadros de referencia personal, la cual deberá ser de obligatorio diligenciamiento.

CONSTRUCCIÓN DE OBRAS DEL FARO MIRADOR TURÍSTICO SOBRE EL RÍO MAGDALENA, LOCALIZADO EN EL MUNICIPIO DE PUERTO TRIUNFO - DEPARTAMENTO DE ANTIOQUIA DE ACUERDO A LOS PLANOS, PRESUPUESTOS, CANTIDADES, ANÁLISIS DE PRECIOS UNITARIOS APUS Y DEMÁS ESPECIFICACIONES.

- i) El proponente o posible parte contractual, deberá diligenciar la casilla de referencia financiera, en caso de no tener operaciones en moneda extranjera se deberá escribir el texto NO APLICA, de forma que no quede ningún espacio en blanco.
- j) El proponente o posible parte contractual, deberá leer cuidadosamente el recuadro declaración de origen y destino de fondos con el fin de dar respuesta al numeral 1) del mismo recuadro, el cual deberá ser de obligatorio diligenciamiento.
- k) El proponente o posible parte contractual, deberá leer cuidadosamente el recuadro autorización, reporte y consulta a las centrales de riesgo. autorización expresa para reportar, consultar y compartir información contenida en las bases de datos financiera, crediticia, comercial, de servicios y la proveniente de otro país. En caso de no entender completamente la información aquí contenida, debe pedir asesoría con el Abogado encargado del correspondiente proceso en el Patrimonio Autónomo FONTUR.
- l) El proponente o posible parte contractual, no debe diligenciar los recuadros de manifestación de información tributaria en otros países, motivo por el cual se deberá escribir el texto NO APLICA, de forma que no quede ningún espacio en blanco.
- m) El recuadro de firma y huella debe ser diligenciado en su totalidad, teniéndose en cuenta que la impronta de la huella dactilar del índice derecho debe ser clara, en caso de presentar algún tipo de enfermedad o impedimento el proponente deberá acreditar los documentos donde conste la enfermedad o el impedimento. Si la impronta de la huella no es legible en el formulario, el proponente podrá subsanar esta inconsistencia adjuntado una fotocopia del documento de identificación ampliado al 150% junto con la impronta de la huella legible.

NOTA: En los casos en los que la información solicitada no sea aplicable al tipo de servicio requerido o a la naturaleza del cliente se debe escribir el texto NO APLICA, se deben diligenciar todos los espacios del formulario con excepción de los espacios que deben ser diligenciados por la Fiduciaria. No se recibirán formularios con tachos y/o enmendaduras.

1.1 ANEXOS AL FORMULARIO FTCR03 Persona natural

- a) Formato FTCR03 original y completamente diligenciado
- b) Huella legible y firma en original en formato FTCR03
- c) Fotocopia del documento de identificación ampliado al 150%

Si el proponente tiene la calidad de empleado, deberá entregar:

- a) Copia del certificado de ingresos y retenciones
- b) Declaración de renta (si es declarante)
- c) Certificado laboral no mayor a 30 días calendario de expedido

CONSTRUCCIÓN DE OBRAS DEL FARO MIRADOR TURÍSTICO SOBRE EL RÍO MAGDALENA, LOCALIZADO EN EL MUNICIPIO DE PUERTO TRIUNFO - DEPARTAMENTO DE ANTIOQUIA DE ACUERDO A LOS PLANOS, PRESUPUESTOS, CANTIDADES, ANÁLISIS DE PRECIOS UNITARIOS APUS Y DEMÁS ESPECIFICACIONES.

Si el proponente tiene la calidad de pensionado, deberá entregar:

- a) Certificado de pensiones
- b) Desprendible de pago de los últimos tres meses o declaración de renta si es declarante

Si el proponente tiene la calidad de independiente, deberá entregar:

- a) Constancia de honorarios
- b) Certificado de contratos(no mayor a 30 días calendario, indicando vigencia y tipo de servicio)
- c) Constancia de comisiones
- d) Rendimientos de inversiones (copia del título valor)
- e) Contratos de arrendamiento o extractos bancarios de los últimos tres meses
- f) En caso de no contar con los documentos anteriores de ser propietario de empresa anexar estados financieros junto con certificación firmada por contador público y fotocopia de la tarjeta profesional del mismo
- g) Copia declaración de renta del último periodo gravable

Si el proponente tiene la calidad de socio, deberá entregar:

- a) Certificado de existencia y representación legal o documento donde conste la calidad de socio.
- b) Copia de la declaración de renta del último periodo gravable.

2. Instrucciones de Diligenciamiento Formulario FPCR 03 Persona Jurídica:

- a) Diligenciar la fecha, señalando la casilla vinculación.
- b) El proponente o posible parte contractual, no debe diligenciar los recuadros de producto fiduciario, motivo por el cual se deberá escribir el texto NO APLICA, de forma que no quede ningún espacio en blanco.
- c) Diligenciar los espacios de información básica marcando cada uno de los espacios, en caso de no poseer la información solicitada, se deberá escribir el texto NO APLICA, de forma que no quede ningún espacio en blanco.
- d) Diligenciar los espacios de tipo de entidad y naturaleza jurídica marcando cada uno de los espacios de conformidad con el Certificado de Existencia y Representación legal y el RUT del proponente, en caso de no poseer la información solicitada, se deberá escribir el texto NO APLICA, de forma que no quede ningún espacio en blanco; el proponente o posible parte contractual, no debe diligenciar los recuadros de manifestación de información tributaria en otros países, motivo por el cual, se deberá escribir el texto NO APLICA, de forma que no quede ningún espacio en blanco.
- e) NOTA: En caso que el proponente sea un consorcio, unión temporal o promesa de sociedad futura, se deberá diligenciar la información con la que se cuente al momento de la presentación

CONSTRUCCIÓN DE OBRAS DEL FARO MIRADOR TURÍSTICO SOBRE EL RÍO MAGDALENA, LOCALIZADO EN EL MUNICIPIO DE PUERTO TRIUNFO - DEPARTAMENTO DE ANTIOQUIA DE ACUERDO A LOS PLANOS, PRESUPUESTOS, CANTIDADES, ANÁLISIS DE PRECIOS UNITARIOS APUS Y DEMÁS ESPECIFICACIONES.

- de la propuesta. En caso de no poseer la información solicitada, se deberá escribir el texto NO APLICA, de forma que no quede ningún espacio en blanco.
- f) Diligenciar el espacio de representante legal con la información del representante legal del proponente que va a suscribir los formularios, la cual es de obligatorio diligenciamiento.
 - g) Diligenciar el espacio de socios o asociados con participación igual o superior al 5% del capital social directa o indirectamente en su totalidad, con excepción de las columnas denominadas TIN y GIIN. En caso de no ser suficientes las casillas del formulario el proponente podrá en documento anexo indicar lo señalado en este literal, el cual deberá ser suscrito por el representante legal o Revisor Fiscal del proponente.
 - h) NOTA: Si dentro de la composición accionaria del proponente se encuentran personas jurídicas, el representante legal o Revisor Fiscal de ésta deberá suscribir una certificación en la cual indique la composición accionaria de la misma, con los mismos campos de información requeridos en el formulario. Esta información es de obligatorio diligenciamiento.
 - i) El proponente deberá diligenciar la casilla de referencia financiera, en caso de no tener operaciones en moneda extranjera se deberá escribir el texto NO APLICA, de forma que no quede ningún espacio en blanco.
 - j) NOTA: En caso que el proponente sea un consorcio, unión temporal o promesa de sociedad futura, se deberá diligenciar la información con la que se cuente al momento de la presentación de la propuesta. En caso de no poseer la información solicitada, se deberá escribir el texto NO APLICA, de forma que no quede ningún espacio en blanco.
 - k) El proponente deberá diligenciar la casilla de referencia comercial proveedores o clientes, información que es de obligatorio diligenciamiento.
 - l) NOTA: En caso que el proponente sea un consorcio, unión temporal o promesa de sociedad futura, se deberá diligenciar la información con la que se cuente al momento de la presentación de la propuesta. En caso de no poseer la información solicitada, se deberá escribir el texto NO APLICA, de forma que no quede ningún espacio en blanco.
 - m) El proponente deberá diligenciar el recuadro denominado información financiera, la cual debe reflejar la información consignada en los estados financieros.
 - n) NOTA: En caso que el proponente sea un consorcio, unión temporal o promesa de sociedad futura, se deberá diligenciar la información con la que se cuente al momento de la presentación de la propuesta. En caso de no poseer la información solicitada, se deberá escribir el texto NO APLICA, de forma que no quede ningún espacio en blanco.
 - o) El proponente deberá leer cuidadosamente el recuadro declaración de origen y destino de fondos con el fin de dar respuesta al numeral 1) del mismo recuadro, el cual deberá ser de obligatorio diligenciamiento.
 - p) El proponente o posible parte contractual, deberá leer cuidadosamente el recuadro autorización, reporte y consulta a las centrales de riesgo, autorización expresa para reportar, consultar y compartir información contenida en las bases de datos financiera, crediticia, comercial, de servicios y la proveniente de otro país. En caso de no

CONSTRUCCIÓN DE OBRAS DEL FARO MIRADOR TURÍSTICO SOBRE EL RÍO MAGDALENA, LOCALIZADO EN EL MUNICIPIO DE PUERTO TRIUNFO - DEPARTAMENTO DE ANTIOQUIA DE ACUERDO A LOS PLANOS, PRESUPUESTOS, CANTIDADES, ANÁLISIS DE PRECIOS UNITARIOS APUS Y DEMÁS ESPECIFICACIONES.

entender completamente la información aquí contenida, debe pedir asesoría con el Abogado encargado del correspondiente proceso en el Patrimonio Autónomo FONTUR.

- q) El recuadro de firma y huella debe ser diligenciado en su totalidad por la persona que diligenció el recuadro representante legal, teniéndose en cuenta que la impronta de la huella dactilar del índice derecho debe ser clara, en caso de presentar algún tipo de enfermedad o impedimento el proponente deberá acreditar los documentos donde conste la enfermedad o el impedimento. Si la impronta de la huella no es legible en el formulario, el proponente podrá subsanar esta inconsistencia adjuntado una fotocopia del documento de identificación ampliado al 150% junto con la impronta de la huella legible.

NOTA: En los casos en los que la información solicitada no sea aplicable al tipo de servicio requerido o a la naturaleza del cliente se debe escribir el texto NO APLICA, se deben diligenciar todos los espacios del formulario con excepción de los espacios que deben ser diligenciados por la Fiduciaria. No se recibirán formularios con tachones y/o enmendaduras.

2.1. ANEXOS AL FORMULARIO FTCR03 Persona jurídica

- a) Formato FTCR03 original y completamente diligenciado
- b) Huella legible y firma en original en formato FTCR03
- c) Fotocopia del documento de identificación ampliado al 150%
- d) Documento de conformación del consorcio, unión temporal o promesa de sociedad futura
- e) Fotocopia del RUT
- f) Certificado de existencia y representación legal no mayor a 30 días
- g) Fotocopia del documento de identidad del representante legal legible al 150%
- h) Fotocopia declaración de renta último periodo gravable
- i) Estados financieros certificados por contador público o revisor fiscal de los últimos dos años
- j) Fotocopia de la tarjeta profesional del contador público legible, quien firma los estados financieros.
- k) Certificación composición accionaria de primer nivel firmada por representante legal y/o revisor fiscal.
- l) Certificación composición accionaria de segundo nivel firmada por representante legal y/o revisor fiscal.

3. Instrucciones de Diligenciamiento Formulario FTCT 03 Entidades Estatales:

- a) Diligenciar la fecha, señalando la casilla vinculación.
- b) El proponente o posible parte contractual, no debe diligenciar los recuadros de producto fiduciario, motivo por el cual se deberá escribir el texto NO APLICA, de forma que no quede ningún espacio en blanco.

CONSTRUCCIÓN DE OBRAS DEL FARO MIRADOR TURÍSTICO SOBRE EL RÍO MAGDALENA, LOCALIZADO EN EL MUNICIPIO DE PUERTO TRIUNFO - DEPARTAMENTO DE ANTIOQUIA DE ACUERDO A LOS PLANOS, PRESUPUESTOS, CANTIDADES, ANÁLISIS DE PRECIOS UNITARIOS APUS Y DEMÁS ESPECIFICACIONES.

- c) Diligenciar los espacios de información básica marcando cada uno de los espacios, en caso de no poseer la información solicitada, se deberá escribir el texto NO APLICA, de forma que no quede ningún espacio en blanco.
- d) Diligenciar los espacios de tipo de entidad y naturaleza jurídica marcando cada uno de los espacios de conformidad con el Certificado de Existencia y Representación legal y el RUT del proponente, en caso de no poseer la información solicitada, se deberá escribir el texto NO APLICA, de forma que no quede ningún espacio en blanco; el proponente o posible parte contractual, no debe diligenciar los recuadros de manifestación de información tributaria en otros países, motivo por el cual, se deberá escribir el texto NO APLICA, de forma que no quede ningún espacio en blanco.
- e) NOTA: En caso que el proponente sea un consorcio, unión temporal o promesa de sociedad futura, se deberá diligenciar la información con la que se cuente al momento de la presentación de la propuesta. En caso de no poseer la información solicitada, se deberá escribir el texto NO APLICA, de forma que no quede ningún espacio en blanco.
- f) Diligenciar el espacio de representante legal con la información del representante legal del proponente que va a suscribir los formularios, la cual es de obligatorio diligenciamiento.
- g) NO diligenciar el espacio de socios o asociados con participación igual o superior al 5% del capital social directa o indirectamente.
- h) El proponente deberá diligenciar la casilla de referencia financiera, en caso de no tener operaciones en moneda extranjera se deberá escribir el texto NO APLICA, de forma que no quede ningún espacio en blanco.
- i) NOTA: En caso que el proponente sea un consorcio, unión temporal o promesa de sociedad futura, se deberá diligenciar la información con la que se cuente al momento de la presentación de la propuesta. En caso de no poseer la información solicitada, se deberá escribir el texto NO APLICA, de forma que no quede ningún espacio en blanco.
- j) El proponente deberá diligenciar la casilla de referencia comercial proveedores o clientes, información que es de obligatorio diligenciamiento.
- k) NOTA: En caso que el proponente sea un consorcio, unión temporal o promesa de sociedad futura, se deberá diligenciar la información con la que se cuente al momento de la presentación de la propuesta. En caso de no poseer la información solicitada, se deberá escribir el texto NO APLICA, de forma que no quede ningún espacio en blanco.
- l) El proponente deberá diligenciar el recuadro denominado información financiera, la cual debe reflejar la información consignada en los estados financieros.
- m) NOTA: En caso que el proponente sea un consorcio, unión temporal o promesa de sociedad futura, se deberá diligenciar la información con la que se cuente al momento de la presentación de la propuesta. En caso de no poseer la información solicitada, se deberá escribir el texto NO APLICA, de forma que no quede ningún espacio en blanco.

CONSTRUCCIÓN DE OBRAS DEL FARO MIRADOR TURÍSTICO SOBRE EL RÍO MAGDALENA, LOCALIZADO EN EL MUNICIPIO DE PUERTO TRIUNFO - DEPARTAMENTO DE ANTIOQUIA DE ACUERDO A LOS PLANOS, PRESUPUESTOS, CANTIDADES, ANÁLISIS DE PRECIOS UNITARIOS APUS Y DEMÁS ESPECIFICACIONES.

- n) El proponente deberá leer cuidadosamente el recuadro declaración de origen y destino de fondos con el fin de dar respuesta al numeral 1) del mismo recuadro, el cual deberá ser de obligatorio diligenciamiento.
- o) El proponente o posible parte contractual, deberá leer cuidadosamente el recuadro autorización, reporte y consulta a las centrales de riesgo, autorización expresa para reportar, consultar y compartir información contenida en las bases de datos financiera, crediticia, comercial, de servicios y la proveniente de otro país. En caso de no entender completamente la información aquí contenida, debe pedir asesoría con el Abogado encargado del correspondiente proceso en el Patrimonio Autónomo FONTUR.
- p) El recuadro de firma y huella debe ser diligenciado en su totalidad por la persona que diligenció el recuadro representante legal, teniéndose en cuenta que la impronta de la huella dactilar del índice derecho debe ser clara, en caso de presentar algún tipo de enfermedad o impedimento el proponente deberá acreditar los documentos donde conste la enfermedad o el impedimento. Si la impronta de la huella no es legible en el formulario, el proponente podrá subsanar esta inconsistencia adjuntado una fotocopia del documento de identificación ampliado al 150% junto con la impronta de la huella legible.

NOTA: En los casos en los que la información solicitada no sea aplicable al tipo de servicio requerido o a la naturaleza del cliente se debe escribir el texto NO APLICA, se deben diligenciar todos los espacios del formulario con excepción de los espacios que deben ser diligenciados por la Fiduciaria. No se recibirán formularios con tachones y/o enmendaduras.

3.1 ANEXOS AL FORMULARIO FTCR03 Entidades Estatales:

- a) Formato FTCR03 original y completamente diligenciado
- b) Huella legible y firma en original en formato FTCR03
- c) Fotocopia del documento de identificación del representante legal ampliado al 150%.
- d) Acta de posesión del Representante Legal.
- e) Fotocopia del RUT
- f) Certificado de existencia y representación legal no mayor a 30 días
- g) Estados financieros certificados por contador público o revisor fiscal de los últimos dos años
- h) Fotocopia de la tarjeta profesional del contador público legible, quien firma los estados financieros.
- i) Certificado de Disponibilidad Presupuestal.

NOTA: Es importante tener en cuenta la Fiduciaria Colombiana de Comercio Exterior Fiducoldex S.A. como vocera del Patrimonio autónomo Fondo Nacional de Turismo, podrá solicitar información adicional para continuar con el estudio respectivo, aun después de recibidos los documentos antes señalados.

CONSTRUCCIÓN DE OBRAS DEL FARO MIRADOR TURÍSTICO SOBRE EL RÍO MAGDALENA, LOCALIZADO EN EL MUNICIPIO DE PUERTO TRIUNFO - DEPARTAMENTO DE ANTIOQUIA DE ACUERDO A LOS PLANOS, PRESUPUESTOS, CANTIDADES, ANÁLISIS DE PRECIOS UNITARIOS APUS Y DEMÁS ESPECIFICACIONES.

CAPITULO VI

CONDICIONES DEL CONTRATO

6.1. OBJETO

CONSTRUCCIÓN DEL PARQUE ECOTURISTICO ECOLOSO, LOCALIZADO EN EL MUNICIPIO DE COLOSO DEPARTAMENTO DE SUCRE, DE ACUERDO A LOS PLANOS, PRESUPUESTOS, CANTIDADES, ANÁLISIS DE PRECIOS UNITARIOS APUS, Y DEMÁS ESPECIFICACIONES.

6.2. VALOR Y FORMA DE PAGO

El valor del contrato será el valor de la propuesta seleccionada.

FORMA DE PAGO

FONTUR, cancelará al Contratista el valor del contrato así:

- a) Un 30% del valor total del contrato en calidad de anticipo con la aprobación de la póliza respectiva, constitución de la Fiducia, suscripción del Acta de Inicio correspondiente, aprobación del cronograma, del plan de inversión de anticipo y presentación de la cuenta de cobro respectiva por parte del contratista a FONTUR.
- b) Pagos a la cuenta bancaria, por cada dos (2) meses según Acta Parcial de avance de obra del contrato a celebrarse, por cortes de trabajos y obras ejecutadas por el Contratista con la debida aprobación de la Interventoría. De cada una de las actas suscritas entre el Contratista y el Interventor, se descontará el 30% del valor como amortización del anticipo hasta completar el 100% del valor total del mismo.
- c) Pago final del 10% del valor del contrato, a la firma del acta de liquidación bilateral del contrato al terminar el plazo de ejecución del contrato, acta suscrita con la entrega final de los productos contratados a entera satisfacción del Interventor y Acta de Recibo Final respectiva suscrita por las partes, informe final del interventor y del contratista y la presentación de la factura respectiva por parte del contratista.

Parágrafo 1: Los pagos se efectuarán previos los trámites administrativos y presupuestales a que haya lugar por parte de FONTUR, mediante consignación efectuada a la cuenta que el Contratista indique mediante comunicación dirigida a FONTUR, con el visto bueno de ejecución y del pago del contrato suscrito por el Interventor.

Parágrafo 2: El interventor deberá expedir la certificación de cumplimiento a satisfacción que será requisito para el pago a efectuar al contratista, incluyendo el informe de Interventoría para el pago, con todos los soportes requeridos.

CONSTRUCCIÓN DE OBRAS DEL FARO MIRADOR TURÍSTICO SOBRE EL RÍO MAGDALENA, LOCALIZADO EN EL MUNICIPIO DE PUERTO TRIUNFO - DEPARTAMENTO DE ANTIOQUIA DE ACUERDO A LOS PLANOS, PRESUPUESTOS, CANTIDADES, ANÁLISIS DE PRECIOS UNITARIOS APUS Y DEMÁS ESPECIFICACIONES.

Parágrafo 3: El último pago está sujeto a que las partes hayan suscrito el acta de terminación y liquidación del contrato, previo visto bueno del interventor del mismo.

Parágrafo 4: Las Partes convienen que FONTUR podrá negar o aplazar el pago total o parcial de la factura cuando se presente uno cualquiera de los siguientes eventos:

- a. Cuando la obligación respectiva haya sido cancelada con anterioridad.
- b. Cuando se cite en forma incorrecta el NIT o el nombre del obligado al pago.
- c. Cuando el contenido de la factura no esté de acuerdo con las condiciones del Contrato.
- d. Cuando la factura se radique enmendada o alterada en su contenido original y con ello se altera el concepto o el valor real de la misma.
- e. Cuando se presente la factura por fuera de los plazos de radicación del calendario tributario unilateralmente establecido por FIDUCOLDEX, vocera del Patrimonio Autónomo FONTUR, al cual se acoge desde ahora el Contratista.
- f. Cuando se presente la factura sin el lleno de los requisitos que fije la ley o regulación tributaria.
- g. Cuando no se presente el original de la factura. No obstante, en casos extraordinarios el pago podrá causarse con la copia de la factura, debiendo entregar el original en el momento del pago.
- h. Cuando falte la firma del emisor vendedor o prestador del servicio en la factura.
- i. Cuando no se haya aceptado el bien o servicio por el interventor del Contrato.
- j. Cuando FONTUR o el interventor del Contrato hayan presentado reclamo escrito sobre el bien o servicio, dentro de los diez (10) días calendario siguientes a la recepción de la factura.
- k. Cuando se pretenda el cobro de la factura por un tercero distinto del emisor, que no haya cumplido con el aviso previo o los demás requisitos de la Ley 1231 de 2008. Para que la factura pueda endosarse, el vendedor o emisor debe haber dejado constancia expresa de su intención en el título y solo podrá endosarse una vez aceptado el título.
- l. Cuando no se haya notificado al vocero del Patrimonio Autónomo FONTUR el endoso o negociación del título, para que incluya las anotaciones sobre los pagos parciales.
- m. Cuando reciba orden de autoridad competente que suspenda la circulación de la factura, o afecte los derechos relacionados con la misma o con el negocio causal que le dio origen.
- n. Cuando no existan recursos líquidos para el pago, o sean insuficientes de acuerdo con las disponibilidades del fideicomiso y en su caso la prelación de pagos establecida en la ley.
- o. Cuando el Contratista no haya cumplido con las obligaciones contractuales.
- p. Cuando no se acredite el pago de los aportes al Sistema de Seguridad Social y Parafiscales mediante la presentación de la respectiva certificación.

Nota: Todos los pagos están sujetos a la disponibilidad de PAC por parte de FONTUR, sin que el atraso que se pueda presentar genere intereses de ninguna naturaleza a favor del Contratista.

CONSTRUCCIÓN DE OBRAS DEL FARO MIRADOR TURÍSTICO SOBRE EL RÍO MAGDALENA, LOCALIZADO EN EL MUNICIPIO DE PUERTO TRIUNFO - DEPARTAMENTO DE ANTIOQUIA DE ACUERDO A LOS PLANOS, PRESUPUESTOS, CANTIDADES, ANÁLISIS DE PRECIOS UNITARIOS APUS Y DEMÁS ESPECIFICACIONES.

6.3. DURACIÓN

El plazo de ejecución del contrato de obras será de seis (6) meses, contados a partir de la suscripción y legalización del contrato, a la aprobación de las pólizas y la suscripción del acta de inicio entre el contratista y el interventor.

6.4. AMORTIZACIÓN DEL ANTICIPO

El Contratista se obliga a manejar los fondos provenientes de los anticipos en una cuenta bancaria abierta por éste a nombre del contrato. Esta cuenta será manejada en forma conjunta con la interventoría. El anticipo no podrá ser destinado a fines distintos de los gastos relacionados directamente con el objeto contratado, so pena de hacer efectivo el amparo de buen manejo y correcta inversión del anticipo.

El Contratista deberá presentar mensualmente a la interventoría fotocopias del extracto bancario, junto con las fotocopias de los respectivos comprobantes de egreso y sus facturas, de conformidad con las normas señaladas en el Estatuto Tributario vigente y la conciliación bancaria correspondiente, con el fin de verificar la inversión y manejo del anticipo. El anticipo será amortizado en cada una de las actas parciales para pagos suscritas entre el Contratista y el Interventor, de las cuales se descontará el 30% del valor total como amortización del mismo, descontando proporcionalmente el anticipo hasta completar el 100% del valor total de este. En la última cuenta se amortizará la totalidad del anticipo que se encontrare pendiente.

6.5. RENDIMIENTOS FINANCIERO DEL ANTICIPO

Los rendimientos financieros que se generen con ocasión del manejo del anticipo pertenecen al Patrimonio Autónomo FONTUR y por lo tanto, deberán ser consignados por el contratista a la cuenta bancaria que para el efecto le indique FONTUR.

6.6. OBLIGACIONES DEL CONTRATISTA

Las obligaciones del contratista son las señaladas en el Capítulo I de los presentes Términos de Referencia y señaladas en la propuesta seleccionada.

6.7. PÓLIZAS

El Proponente favorecido con la adjudicación del contrato, constituirá, a favor de Patrimonio Autónomo FONTUR con NIT 900.649.119-9, en una compañía de seguros legalmente establecida en el país, en formato de cumplimiento para particulares, las siguientes pólizas con sus respectivos amparos:

CONSTRUCCIÓN DE OBRAS DEL FARO MIRADOR TURÍSTICO SOBRE EL RÍO MAGDALENA, LOCALIZADO EN EL MUNICIPIO DE PUERTO TRIUNFO - DEPARTAMENTO DE ANTIOQUIA DE ACUERDO A LOS PLANOS, PRESUPUESTOS, CANTIDADES, ANÁLISIS DE PRECIOS UNITARIOS APUS Y DEMÁS ESPECIFICACIONES.

6.7.1. Póliza de seguro de cumplimiento a favor de particulares que cuente con los siguientes amparos:

- Buen manejo y correcta inversión del anticipo: Por un valor asegurado equivalente al cien por ciento (100%) del valor total del anticipo entregado y con una vigencia igual a la del presente contrato, de sus prórrogas si las hubiere y por cuatro (4) meses más.
- Cumplimiento del Contrato: Por un valor asegurado equivalente al veinte por ciento (20%) del valor total del contrato incluido IVA, con una vigencia igual a su plazo, de sus prórrogas si las hubiere y por cuatro (4) meses más.
- Pago de salarios, prestaciones sociales e indemnizaciones: Por un valor asegurado equivalente al diez por ciento (10%) del valor total del contrato, con una vigencia igual a su plazo, de sus prórrogas si las hubiere y por tres (3) años más.
- Estabilidad de Obra: Por un valor asegurado equivalente al veinte por ciento (20%) del valor total del contrato incluido IVA, con una vigencia igual a cinco (5) años contados a partir de la firma del acta de recibo de la obra.

6.7.2. Póliza de Responsabilidad Civil Extracontractual y daños a terceros: que se pueda generar por la celebración y ejecución del presente contrato, por un valor asegurado equivalente al cinco (5%) del valor total del contrato incluido IVA, con una vigencia igual a su plazo, de sus prórrogas si las hubiere y por tres (3) años más.

Las pólizas deberán entregarse con el recibo de pago de la prima o su equivalente, así como con las condiciones generales de la misma.

FONTUR aprobará las pólizas si las encuentra ajustadas a lo especificado, en caso contrario, requerirá al Contratista para que dentro del plazo que FONTUR le señale, haga las modificaciones y aclaraciones necesarias.

6.8. CLÁUSULA PENAL

En caso de incumplimiento total o parcial de cualquiera de las obligaciones, se causará a cargo del Contratista una Cláusula Penal, equivalente al veinte por ciento (20%) del valor del contrato. FONTUR podrá compensar el valor de la Cláusula Penal hasta la concurrencia de los valores que se adeuden al Contratista por cualquier concepto. El Contratista renuncia expresamente a ser requerido para efectos de constitución en mora y entiende y acepta que el contrato para todos los efectos presta mérito ejecutivo por el solo hecho de la firma del Representante Legal sin requerir ningún otro tipo de diligencia adicional. El pago de la cláusula penal no exime al contratista del cumplimiento de la prestación principal ni del pago de la indemnización a que haya lugar.

CONSTRUCCIÓN DE OBRAS DEL FARO MIRADOR TURÍSTICO SOBRE EL RÍO MAGDALENA, LOCALIZADO EN EL MUNICIPIO DE PUERTO TRIUNFO - DEPARTAMENTO DE ANTIOQUIA DE ACUERDO A LOS PLANOS, PRESUPUESTOS, CANTIDADES, ANÁLISIS DE PRECIOS UNITARIOS APUS Y DEMÁS ESPECIFICACIONES.

6.9. CONFIDENCIALIDAD, PROPIEDAD Y RESERVA

Los estudios, análisis, informes, documentos, aplicaciones, bases de datos, software, hardware, marcas, enseñas, nombres comerciales, modelos y dibujos industriales, patentes, Know How, secretos industriales, invenciones, descubrimientos y demás información considerada como propiedad intelectual protegida, a la cual el Contratista tenga acceso en virtud del desarrollo del objeto del Contrato, serán de propiedad exclusiva de FONTUR. Esta disposición seguirá vigente después de la liquidación o terminación anticipada del Contrato por un período no menor de cinco (5) años y será responsabilidad del Contratista la indebida utilización de la misma de acuerdo con las normas vigentes. PARÁGRAFO PRIMERO: En consecuencia, el Contratista no efectuará actividades, acciones y en general actos que puedan afectar la Propiedad Intelectual Protegida por ley o por estipulaciones entre las Partes, en especial a no divulgar, revelar, vender, publicar, copiar, reproducir, remover, disponer, transferir, entregar o suministrar total o parcialmente y en general utilizar directa o indirectamente a favor propio o de una tercera persona la información confidencial o propiedad intelectual de FONTUR o de terceros a la cual tenga acceso en virtud del desarrollo del Contrato, sin previa autorización por parte de FONTUR o la persona que para tal efecto se delegue.

6.10. PROHIBICIÓN DE CEDER EL NEGOCIO JURÍDICO QUE SURJA COMO CONSECUENCIA DE LA PRESENTE INVITACIÓN

Una vez celebrado el Contrato, éste no podrá cederse total ni parcialmente sin la autorización previa y escrita de FONTUR, quien tiene la potestad para hacerlo.

6.11. SUBCONTRATOS

El Proponente no podrá subcontratar la totalidad del objeto de la presente Invitación. No obstante lo anterior, podrá subcontratar parcialmente actividades del alcance del objeto contractual. Esta actuación deberá ser informada a la interventoría y la supervisión del contrato.

6.12. Indemnidad por reclamaciones de terceros

FONTUR incorporará en el contrato cláusulas por medio de las cuales el Contratista se compromete a mantenerlo indemne patrimonialmente contra toda reclamación de terceros relacionada con la ejecución del contrato. La indemnidad deberá garantizarse frente a reclamaciones judiciales o administrativas, y frente a las reclamaciones laborales o no laborales. (ii) La cláusula de indemnidad incorporará como obligaciones del contratista: (a) la de defender a FONTUR en el proceso judicial o en el procedimiento administrativo de que se trate; (b) la de indemnizar a FONTUR cualquier daño padecido como consecuencia de la acción o la omisión de sus dependientes o subcontratistas; (iii) la de pagar las indemnizaciones que pudieren imponerse a cargo de FONTUR.

CONSTRUCCIÓN DE OBRAS DEL FARO MIRADOR TURÍSTICO SOBRE EL RÍO MAGDALENA, LOCALIZADO EN EL MUNICIPIO DE PUERTO TRIUNFO - DEPARTAMENTO DE ANTIOQUIA DE ACUERDO A LOS PLANOS, PRESUPUESTOS, CANTIDADES, ANÁLISIS DE PRECIOS UNITARIOS APUS Y DEMÁS ESPECIFICACIONES.

6.13. Plazo para entrega del eventual contrato firmado y documentos solicitados

FONTUR informa al eventual Contratista, que el mismo estará obligado a remitir el Contrato que se suscriba debidamente firmado junto con los documentos correspondientes establecidos en el mismo contrato, dentro de los cinco (5) días hábiles siguientes al día en que se le informe que el contrato se encuentra listo para ser firmado. FONTUR podrá desistir de contratar lo previsto en el Contrato o darlo por terminado de manera unilateral con justa causa, en caso de que el eventual Contratista incumpla el término señalado y no lo entregue oportunamente firmado. Lo anterior, no generará indemnización alguna y no requerirá notificación de cualquiera naturaleza.

CAPITULO VII ANEXOS

- ANEXO 1. Carta de presentación de la propuesta.
- ANEXO 2. Documentos de Constitución de Consorcio o de Unión Temporal.
- ANEXO 3. Formato FTJA11 de Inscripción de Proveedores ante FONTUR debidamente diligenciado, adjuntando los documentos exigidos en el mismo.
- ANEXO 4. Formato Compromiso Anticorrupción debidamente diligenciado.
- ANEXO 5. Formato de autorización consulta centrales de riesgo.
- ANEXO 6. Formato conocimiento del cliente FTCRO3. Persona Natural.
- ANEXO 7. Formato conocimiento del cliente FTCRO3. Persona Jurídica.
- ANEXO 8. Formulario - experiencia general del proponente.
- ANEXO 9. Formulario profesionales claves.
- ANEXO 10. Precios unitarios fijos sin fórmula de reajuste. Formato propuesta económica
- ANEXO 11. Formulario AIU
- ANEXO 12. Anexos Técnicos (CD que se entrega en FONTUR)

- 1- Documentos Aire Acondicionado.
- 2- Documentos Arquitectónicos.
- 3- Documentos Estructurales.
- 4- Documentos Hidráulicos.
- 5- Especificaciones Técnicas.