

|

INVITACIÓN ABIERTA A PRESENTAR PROPUESTAS No. FNT – 003 - 2014

ESTUDIOS Y DISEÑOS PARA EL SENDERO ECO TURÍSTICO DEL CERRO DE LA BANDERA, LA PLAZOLETA LOS PESCADORES EL MALECÓN Y EL MUELLE TURÍSTICO SOBRE EL RÍO ORINOCO, EN EL MUNICIPIO DE PUERTO CARREÑO, DEPARTAMENTO DE VICHADA.

Bogotá, D. C., Enero 30 de 2014

INVITACIÓN ABIERTA A PRESENTAR PROPUESTAS No. FNT – 003– 2014

REALIZAR LOS ESTUDIOS Y DISEÑOS PARA EL SENDERO ECO TURISTICO DEL CERRO DE LA BANDERA, LA PLAZOLETA DE LOS PESCADORES EL MALECÓN Y EL MUELLE TURISTICO SOBRE EL RIO ORINOCO, EN EL MUNICIPIO DE PUERTO CARREÑO – DEPARTAMENTO DEL VICHADA

**Pág. 2**  
**de 66**

#### RESUMEN

Objeto de contratación: REALIZAR LOS ESTUDIOS Y DISEÑOS PARA EL SENDERO ECO TURÍSTICO DEL CERRO DE LA BANDERA, LA PLAZOLETA LOS PESCADORES EL MALECÓN Y EL MUELLE TURÍSTICO SOBRE EL RÍO ORINOCO, EN EL MUNICIPIO DE PUERTO CARREÑO, DEPARTAMENTO DE VICHADA.

Fecha de apertura: 30 de Enero de 2014

Fecha límite de entrega propuestas: 13 de Febrero de 2014 a las 2:30 p.m.

Responsable del proyecto: Dirección de Infraestructura del Fondo Nacional de Turismo –FONTUR.

Contactos: Alba Rocío Parra Vera. Teléfono: 2870144 extensión 127, correo electrónico: [aparra@fontur.com.co](mailto:aparra@fontur.com.co)

REALIZAR LOS ESTUDIOS Y DISEÑOS PARA EL SENDERO ECO TURISTICO DEL CERO DE LA BANDERA, LA PLAZOLETA DE LOS PESCADORES EL MALECÓN Y EL MUELLE TURISTICO SOBRE EL RIO ORINOCO, EN EL MUNICIPIO DE PUERTO CARREÑO – DEPARTAMENTO DEL VICHADA

## CAPITULO I

### 1.1. INFORMACIÓN SOBRE LA ENTIDAD

#### 1.1.1. Fondo Nacional de Turismo – FONTUR

La Ley 300 de 1996 creó el Fondo de Promoción Turística cuyos recursos se destinarán a la ejecución de los planes y programas de promoción y mercadeo turístico y a fortalecer y mejorar la competitividad del sector, con el fin de incrementar el turismo receptivo y el turismo doméstico.

El artículo 12 del Decreto 505 de 1997 dispuso: *“el Fondo de Promoción Turística creado por el artículo 42 de la Ley 300 de 1996 es una cuenta especial, con carácter de patrimonio autónomo, cuyos recursos serán destinados exclusivamente a la ejecución de los planes de promoción y mercadeo turístico y a fortalecer y mejorar la competitividad del sector turístico para incrementar el turismo receptivo y el turismo doméstico”*.

El artículo 40 de la Ley 1450 de 2011, estableció el Fondo de Promoción Turística, como un instrumento para el manejo de los recursos provenientes de la contribución parafiscal para la promoción del turismo, el cual se ceñirá a los lineamientos de la política turística definidos por el Ministerio de Comercio, Industria y Turismo.

El artículo 21 de la Ley 1558 de 2012, modificó la Ley 1101 de 2006, al disponer que *“los recursos señalados en el artículo 1 y 8 de la Ley 1101 de 2006, así como los asignados en el Presupuesto Nacional para la infraestructura turística, promoción y la competitividad Turística, y el recaudo del Impuesto al Turismo, formarán parte de los recursos del Fondo de Promoción Turística que en adelante llevará el nombre de Fondo Nacional del Turismo – Fontur...”*, en adelante FONTUR.

Con fundamento en lo establecido por el artículo 2 del Decreto 2251 de 2012, el Ministerio de Comercio, Industria y Turismo, adelantó proceso de licitación pública No. 03 de 2013, para seleccionar la entidad fiduciaria que administre el Patrimonio Autónomo Fondo Nacional de Turismo (FONTUR). Cumplidos los requisitos legales, fue seleccionada la Fiduciaria Colombiana de Comercio Exterior S.A. – FIDUCOLDEX, para que en calidad de vocera del Patrimonio Autónomo administre el FONDO NACIONAL DE TURISMO - FONTUR, y en consecuencia suscribió el contrato de fiducia mercantil No. 137 el 28 de agosto de 2013.

La entidad contratante es la Fiduciaria Colombiana de Comercio Exterior S.A. FIDUCOLDEX, sociedad de servicios financieros de economía mixta indirecta, constituida mediante Escritura Pública número 1.497 de octubre 31 de 1.992, otorgada en la Notaría Cuarta de Cartagena de Indias, Distrito Turístico y Capital,

REALIZAR LOS ESTUDIOS Y DISEÑOS PARA EL SENDERO ECO TURISTICO DEL CERO DE LA BANDERA, LA PLAZOLETA DE LOS PESCADORES EL MALECÓN Y EL MUELLE TURISTICO SOBRE EL RIO ORINOCO, EN EL MUNICIPIO DE PUERTO CARREÑO – DEPARTAMENTO DEL VICHADA

autorizada para funcionar mediante la Resolución número 4.535 de noviembre 3 de 1.992 expedida por la hoy Superintendencia Financiera de Colombia, actúa como vocera del Patrimonio Autónomo Fondo Nacional de Turismo – FONTUR y en consecuencia, comprometiendo única y exclusivamente el patrimonio del citado Fideicomiso.

#### 1.1.2. Naturaleza, funciones e ingresos de FONTUR

(i) FONTUR fue constituido como un Patrimonio Autónomo, administrado por FIDUCOLDEX. (ii) FONTUR tiene como finalidad la ejecución de los recursos para la infraestructura turística, promoción y la competitividad Turística y el recaudo del Impuesto al Turismo. (iii) El origen de los recursos para la ejecución de los programas anteriormente citados, provienen de la contribución parafiscal y fiscal.

#### 1.1.3. Naturaleza de los recursos

Serán considerados de origen público los recursos con los que FONTUR pagará las obligaciones a su cargo, como consecuencia de la ejecución y cumplimiento del eventual contrato que se llegare a celebrar.

#### 1.1.4. Definiciones

Donde quiera que, en los documentos de la presente Invitación y del contrato que se suscriba con ocasión de la misma, se encuentren los siguientes términos, tendrán el significado que se asigna a continuación:

##### 1.1.4.1. FIDUCOLDEX

Fiduciaria Colombiana de Comercio Exterior S.A. es la Entidad contratante actuando como vocera del Patrimonio Autónomo FONTUR y, en consecuencia, comprometiendo única y exclusivamente el patrimonio del citado patrimonio.

##### 1.1.4.2. FONTUR

Patrimonio Autónomo FONTUR fue creado por disposición de la Ley 1558 de 2012, constituido como un patrimonio autónomo, por el Ministerio de Comercio, Industria y Turismo, mediante el contrato de Fiducia Mercantil No. 137 del 28 de agosto de 2013.

REALIZAR LOS ESTUDIOS Y DISEÑOS PARA EL SENDERO ECO TURISTICO DEL CERO DE LA BANDERA, LA PLAZOLETA DE LOS PESCADORES EL MALECÓN Y EL MUELLE TURISTICO SOBRE EL RIO ORINOCO, EN EL MUNICIPIO DE PUERTO CARREÑO – DEPARTAMENTO DEL VICHADA

#### 1.1.4.3. Invitación

Es la convocatoria a personas determinadas o no, a participar con una propuesta con miras a aceptar aquella que resulte más favorable, o a no aceptar ninguna, evento en el cual, no habrá lugar a reclamo o indemnización alguna para quienes presentaron propuestas. La presente Invitación es ley para las partes.

#### 1.1.4.4. Proponente

Es la persona natural o jurídica, que en forma individual presenta dentro de la oportunidad señalada para el efecto, una propuesta u oferta.

#### 1.1.4.5. Propuesta

Es el ofrecimiento u oferta formulada por el Proponente en respuesta a la Invitación.

#### 1.1.4.6. Aceptación de la propuesta

Es la decisión en virtud de la cual se determina la propuesta que se selecciona y la autorización para el respectivo contrato; en consecuencia, el proponente seleccionado tiene el derecho y la obligación a suscribir el contrato correspondiente.

#### 1.1.4.7. Contratista

Será la persona con quien FIDUCOLDEX como vocera del Patrimonio Autónomo FONTUR, celebre el contrato autorizado para ejecutar las actividades o prestar el servicio que se requiere para la consecución de la finalidad de la presente Invitación. El contratista deberá acoger en su integridad las decisiones que adopte FONTUR. El contratista no adquirirá vínculo laboral alguno con FONTUR y/o con la Fiduciaria.

#### 1.1.4.8. Contrato

Es el instrumento legal autorizado, suscrito y aceptado por FONTUR y el Contratista, para ejecutar el objeto y obligaciones allí contenidas, el cual será ley para las partes.

#### 1.1.4.9. Cómputo de términos

Para efectos de la presente Invitación, se aclara que los términos expresados en días y horas se computarán desde la hora en que inicia el término y vencerán el último segundo de la hora inmediatamente

REALIZAR LOS ESTUDIOS Y DISEÑOS PARA EL SENDERO ECO TURISTICO DEL CERO DE LA BANDERA, LA PLAZOLETA DE LOS PESCADORES EL MALECÓN Y EL MUELLE TURISTICO SOBRE EL RIO ORINOCO, EN EL MUNICIPIO DE PUERTO CARREÑO – DEPARTAMENTO DEL VICHADA

anterior a la fecha y hora fijada para la respectiva actuación. Cuando la prórroga de los términos conlleve fracciones de día, se tendrá en cuenta que éstas se contarán a partir del segundo siguiente al vencimiento del respectivo término y que cada día calendario conlleva 9 horas hábiles, entre las 8:00 a.m. y las 5:00 p.m.

#### 1.1.4.10. Día corriente o día calendario

Es cualquier día del calendario, entendido como el espacio de tiempo de 24 horas, sin tener en cuenta si se trata de un día hábil o inhábil.

#### 1.1.4.11. Día hábil

Es cualquier día comprendido entre el lunes y el viernes de cada semana entre las 8:30 a.m. y las 4:30 p.m., excluyendo de éstos los días festivos determinados por ley en la República de Colombia. En el evento en que la fecha en que finalice un plazo establecido en esta Invitación resulte ser un sábado o domingo u otro día inhábil, el último día de tal período o la fecha correspondiente, se trasladará al día hábil siguiente.

#### 1.1.4.12. Términos de Referencia

Son los documentos que contienen y conforman las disposiciones de obligatorio cumplimiento para los proponentes, para el contratista y para FONTUR. Vencida la oportunidad para la modificación o la aclaración de dichos documentos, los mismos serán aplicables tal y como fueron expedidos.

#### 1.1.4.13. Discrepancia

Diferencia entre la información, manifestación o documentos presentados en la propuesta y los requerimientos contenidos en la presente Invitación, verificados por el respectivo evaluador.

### 1.2. GENERALIDADES DE LA INVITACIÓN

#### 1.2.1. Régimen legal aplicable

Dadas las características del objeto a contratar y las especificidades de la necesidad, así como su cuantía, la modalidad de selección será la INVITACIÓN ABIERTA A PRESENTAR PROPUESTAS.

REALIZAR LOS ESTUDIOS Y DISEÑOS PARA EL SENDERO ECO TURISTICO DEL CERRO DE LA BANDERA, LA PLAZOLETA DE LOS PESCADORES EL MALECÓN Y EL MUELLE TURISTICO SOBRE EL RIO ORINOCO, EN EL MUNICIPIO DE PUERTO CARREÑO – DEPARTAMENTO DEL VICHADA

Son aplicables al presente proceso de contratación las normas del derecho privado, en especial las siguientes:

1. Constitución Política de Colombia.
2. Código de Comercio.
3. Código Civil.
4. Artículo 8 Ley 80 de 1993 y sus modificaciones, sin que ello implique cambio de régimen jurídico.
5. Manual de Contratación del FONDO NACIONAL DE TURISMO.
6. Código de buen gobierno de FIDUCOLDEX, que se encuentra publicado en la página de Internet [www.fiducoldex.com.co](http://www.fiducoldex.com.co) y que se refieren al régimen de inhabilidades, incompatibilidades y conflictos de interés.

#### 1.2.2. Naturaleza de esta invitación

Para efectos del fin propuesto se recomienda a los proponentes revisar el presente documento para evitar incurrir en inhabilidades, incompatibilidades, o incumplimiento de los requisitos exigidos, toda vez que contienen los parámetros, directrices e información que son de obligatorio cumplimiento por parte de los proponentes que participen en los procesos de contratación adelantados por FONTUR. Las propuestas presentadas conforme se establece en este documento, constituirán la base para la elaboración y suscripción de los respectivos Contratos derivados de los procesos de contratación bajo la modalidad de invitación abierta a presentar propuestas, con los proponentes que resulten favorecidos en cada caso. Se suscribirá un contrato derivado de cada proceso mientras no se establezca regla en contrario.

FONTUR dará prevalencia al principio de Buena Fe contenido en el artículo 83 de la Constitución Política Nacional. En consecuencia, todas aquellas observaciones que aleguen el presunto incumplimiento en lo descrito en las presentes condiciones, deberán acompañarse de documentos con los cuales se desvirtúe la presunción de Buena Fe de la que gozan los proponentes. La naturaleza de la presente invitación es pública y se rige por los procesos, procedimientos de FIDUCOLDEX vocera del Patrimonio Autónomo FONTUR y el Manual de Contratación de FONTUR, el cual puede ser consultado en la página [www.fontur.com.co](http://www.fontur.com.co).

#### 1.3. OBJETO DE LA INVITACIÓN

ESTUDIOS Y DISEÑOS PARA EL SENDERO ECO TURÍSTICO DEL CERRO DE LA BANDERA, LA PLAZOLETA LOS PESCADORES EL MALECÓN Y EL MUELLE TURÍSTICO SOBRE EL RÍO ORINOCO, EN EL MUNICIPIO DE PUERTO CARREÑO, DEPARTAMENTO DE VICHADA.

REALIZAR LOS ESTUDIOS Y DISEÑOS PARA EL SENDERO ECO TURISTICO DEL CERO DE LA BANDERA, LA PLAZOLETA DE LOS PESCADORES EL MALECÓN Y EL MUELLE TURISTICO SOBRE EL RIO ORINOCO, EN EL MUNICIPIO DE PUERTO CARREÑO – DEPARTAMENTO DEL VICHADA

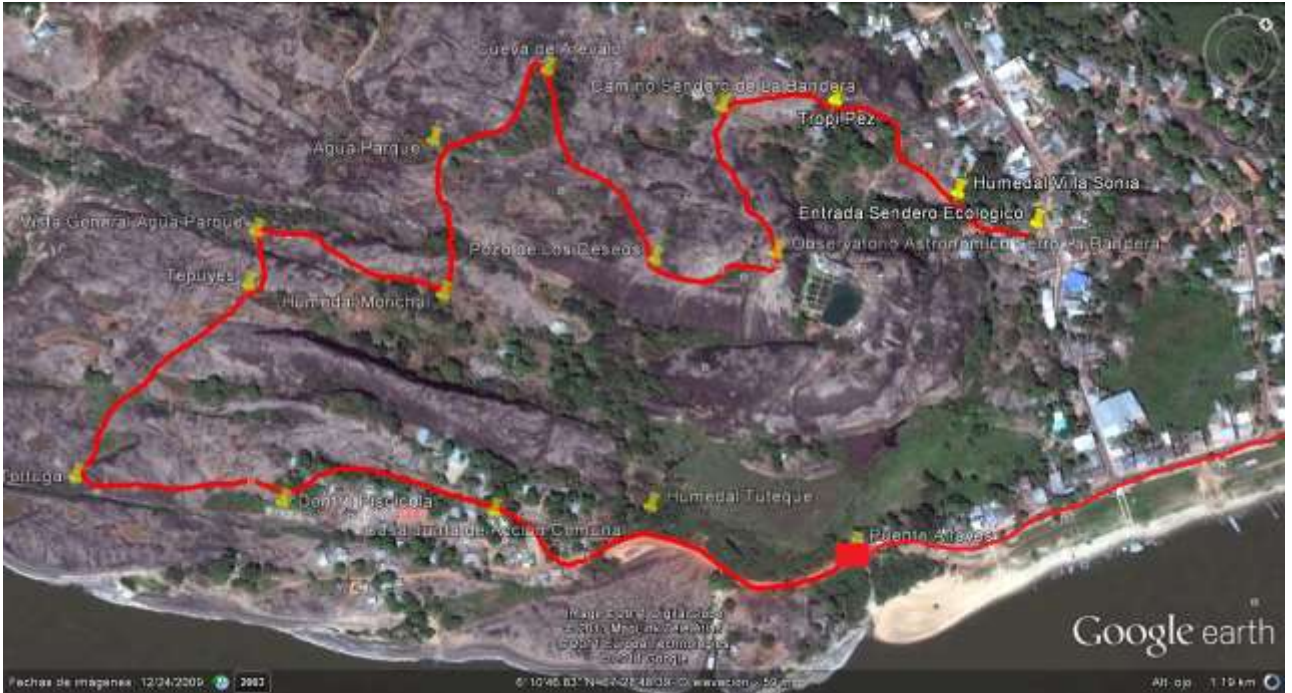

Ruta del Sendero Eco Turístico al Cerro de la Bandera, Plazoleta de los Pescadores y Malecón y Muelle Turístico.

#### LOCALIZACIÓN EXACTA

Municipio de Puerto Carreño, Departamento de Vichada:

Cerro de la Bandera: 7.375 metros cuadrados cuyos linderos son:

Norte: 1.600 metros con las manzanas 2, 33, 34, 173, 81, 172, 215, 188, 144, 141, 227, 228, 180, 181, 182

Oriente: 1.082 metros con el río Orinoco.

Occidente: 1.254 metros con zona rural del Municipio de Puerto Carreño.

Sur: 836 metros con las manzanas 248, 214, 241, 174, 251 y con el río Orinoco.



REALIZAR LOS ESTUDIOS Y DISEÑOS PARA EL SENDERO ECO TURISTICO DEL CERO DE LA BANDERA, LA PLAZOLETA DE LOS PESCADORES EL MALECÓN Y EL MUELLE TURISTICO SOBRE EL RIO ORINOCO, EN EL MUNICIPIO DE PUERTO CARREÑO – DEPARTAMENTO DEL VICHADA

## JUSTIFICACIÓN

En el Municipio de Puerto Carreño se resalta el Macizo Guayanés, el cual está formado por los afloramientos rocosos que son considerados lugares sagrados de la naturaleza debido a su importancia cosmogónica, cultural y la singularidad que exhibe para la conservación de la fauna y flora.

Un ejemplo claro de este paisaje se puede evidenciar en el Cerro de la Bandera que cuenta con la presencia de bellos bosques de galería, afloramientos de zonas rocosas, nacimientos de agua, humedales y morichales.

Con el presente proyecto se plantea el mejoramiento de la infraestructura turística para el Municipio de Puerto Carreño en el Cerro a la Bandera, mediante la implementación del Sendero que confluye en la plazoleta de los Pescadores y pasando por el barrio Punta de Laja termina en el malecón y muelle turístico sobre el río Orinoco.

## DESCRIPCIÓN

La Consultoría consta básicamente de la ejecución de los estudios y diseños del Sendero, la Plazoleta de los Pescadores y la remodelación y adecuación del malecón y el muelle sobre el río Orinoco con base en argumentos técnicos, sociales, ambientales y económicos. Las actividades a desarrollar en este tipo de estudios consisten en: Trazado definitivo con topografía de detalle, Geología y geomorfología para ingeniería de detalle, Análisis geotécnico de estabilidad, Hidrología e Hidráulica, diseño de estructuras, definición de materiales para el sendero, plazoleta y la remodelación y adecuación del malecón y muelle, de acuerdo a los encontrados en la zona, Análisis del Estudio de Impacto Ambiental, Estimación de costos y presupuestos y especiaciones. El Informe Final de los estudios comprende los alcances, metodología, resultados, Cálculos, planos, conclusiones y recomendaciones de cada una de las áreas que lo conforman, Todos los informes, documentos y planos deberán entregarse en medio físico y magnético.

## ALCANCE

Las actividades a desarrollar son:

- Diseño de la entrada al sendero ecológico desde el Hotel Mami hasta la fundación Orinoquia.
- Diseños y acciones de recuperación del humedal Villa Sonia.
- Diseño del sendero al cerro de la Bandera con zonas de contemplación, sombrío y descanso, unidades sanitarias, puesto de primeros auxilios, desde la Fundación Orinoquia pasando por la

REALIZAR LOS ESTUDIOS Y DISEÑOS PARA EL SENDERO ECO TURISTICO DEL CERO DE LA BANDERA, LA PLAZOLETA DE LOS PESCADORES EL MALECÓN Y EL MUELLE TURISTICO SOBRE EL RIO ORINOCO, EN EL MUNICIPIO DE PUERTO CARREÑO – DEPARTAMENTO DEL VICHADA

**Pág.  
10 de  
66**

---

cima del Cerro, realizando recorridos por los diferentes sitios de interés turística, continuando por la plaza de los Pescadores y terminando en el Malecón y muelle Turístico sobre el río Orinoco.

- Reubicación de los puestos de vigilancia y tratamiento de la antena.
- Diseño de cerramiento para los tanques de reserva de agua del acueducto
- Diseño y recuperación del Pozo de los Deseos alternativas de solución para el acuífero en verano.
- Señalización de la ruta y cada uno de los sitios de paradas.
- Amoblamiento urbano, iluminación.
- Diseños y acciones de recuperación del Humedal el Moriche.
- Diseños del puente en el caño Tortuga y en donde sea requerido según plantemiento.
- Diseños para la adecuación del centro piscícola de Punta de Lajas, con el fin de que se a un punto de llegada demostrativo de los peces ornamentales de la región.
- Diseños de la plazoleta de los pescadores, siendo un espacio en que se dará a conocer al turista la cultura local, se ofrecerán artesanías y gastronomía de la región.
- Diseños y acciones de recuperación del Humedal Tuteque.
- Diseños de remodelación y adecuación del Malecón y muelle turístico sobre el río Orinoco con una visión temática que permita contemplar la verdadera naturaleza del Vichada.

Recorrido aproximado: 2.8 kilómetros de sendero, 700 metros de malecón y 18 metros de muelle.

#### PRODUCTOS A ENTREGAR CONTRATO DE CONSULTORÍA

Previo a la firma del acta de inicio, deberá presentar la propuesta técnica en la que se exponga la metodología y el cronograma tanto para la captura de información como de sistematización, diseño y elaboración de los productos.

#### FASE I - TRABAJO DE CAMPO Y DIAGNOSTICO

El alcance mínimo de esta fase es el siguiente:

#### LEVANTAMIENTO DE LA INFORMACIÓN:

Sendero:

- Levantamiento topográfico detallado del sendero de aproximadamente 2.8 km. abscisado en campo mediante estacas y cartografía general.
- Eje del sendero en planta y en perfil debidamente referenciado en el terreno.

REALIZAR LOS ESTUDIOS Y DISEÑOS PARA EL SENDERO ECO TURISTICO DEL CERO DE LA BANDERA, LA PLAZOLETA DE LOS PESCADORES EL MALECÓN Y EL MUELLE TURISTICO SOBRE EL RIO ORINOCO, EN EL MUNICIPIO DE PUERTO CARREÑO – DEPARTAMENTO DEL VICHADA

**Pág.  
11 de  
66**

---

- Presentación de los datos crudos, cálculos y datos procesados del levantamiento. (Los datos deben tener sistemas de coordenadas Magna Sirgas y especificación de la base estación geodésica y BM).
- Mojones georeferenciados
- Recopilación de la información en campo del proyecto humedales, pozos, caños: definición del sitio óptimo para la implantación del puente sobre el caño de acuerdo a la estabilidad y accesibilidad, levantamiento topográfico de la zona seleccionada, apiques y estudios de suelos para determinar la estructura de cimentación del camino, de las posibles estructuras de madera y de las obras de estabilización.
- Recopilación de la información de campo en lo relacionado con el drenaje, secciones, estructuras, susceptibilidad a la erosión, tipo de suelo.
- Levantamiento de información para el plan de manejo ambiental o licencia ambiental del proyecto.

#### Plaza de los Pescadores

- Alternativas de ubicación.  
Nota: en caso de proponer una alternativa por fuera del área del terreno del Cerro realizar estudio de títulos.
- Levantamiento topográfico con geo referenciación. Mojones georeferenciados
- Recopilación de la información de campo en lo relacionado con el drenaje, secciones, estructuras, susceptibilidad a la erosión, tipo de suelo, de la alternativa de ubicación seleccionada.

#### Malecón y Muelle Turístico sobre el río Orinoco

- Levantamiento topográfico del Malecón y Muelle Turístico sobre el Río Orinoco de aproximadamente 700 metros y el muelle de aproximadamente 18 metros, geo referenciados.
- Presentación de los datos crudos, cálculos y datos procesados del levantamiento. (Los datos deben tener sistemas de coordenadas Magna Sirgas y especificación de la base estación geodésica y BM).
- Mojones georeferenciados
- Estudio de títulos
- Recopilación de la información de campo en lo relacionado con el drenaje, secciones, estructuras, susceptibilidad a la erosión, tipo de suelo, acabados

#### Interpretación y Señalización

- Presentación de la propuesta técnica en la que se exponga la metodología para la señalización e interpretación del sendero, la plazoleta y el malecón y el muelle.
- Identificar las oportunidades culturales y educativas.

REALIZAR LOS ESTUDIOS Y DISEÑOS PARA EL SENDERO ECO TURISTICO DEL CERO DE LA BANDERA, LA PLAZOLETA DE LOS PESCADORES EL MALECÓN Y EL MUELLE TURISTICO SOBRE EL RIO ORINOCO, EN EL MUNICIPIO DE PUERTO CARREÑO – DEPARTAMENTO DEL VICHADA

- Identificar las oportunidades interpretativas.
- Presentación de una propuesta para la integración de las comunidades locales, para la administración y mantenimiento del sendero una vez se ha construido.

## FASE II- DISEÑO GENERAL – ANTEPROYECTO

Para dar inicio a esta fase, el contratista deberá contar con la aprobación de la anterior fase por parte de la Interventoría y la supervisión, siguiendo el cronograma de ejecución presentado por el consultor al inicio del proyecto.

El alcance mínimo de esta fase es el siguiente:

Localización proyectada de cada obra, georeferenciada y de acuerdo al abscisado. Diseño preliminar arquitectónico y urbanístico, amoblamiento: Sendero, Plaza de los Pescadores, Malecón y Muelle Turístico sobre el río Orinoco, Interpretación y Señalización

Cada una de las intervenciones debe quedar claramente localizada en los planos así:

1. Las cunetas, barreras contra el agua, trinchos, indicando claramente su ubicación, espaciamiento, y protección de las entregas.
2. Amoblamiento urbano – Alumbrado.
3. Patrones naturales de drenaje y cruce de pequeñas quebradas y cauces.
4. Sección estándar por tramos para el sendero y el malecón y el muelle, cortes típicos del sendero máximo cada 400m. incluyendo ancho y pendiente.
5. Propuesta de estructuras como puentes, pasarelas, escaleras, barandas, pasamanos, y de los puntos que por su pendiente y susceptibilidad a la erosión requieran la construcción de obras como gaviones o muros de contención, especificar la ubicación y secciones en cada punto.
6. Puntos de descanso, sombrío e interpretación
7. Diseño de la plazoleta de los pescadores: arquitectónico, urbanístico, amoblamiento, alumbrado.
8. Paisajismo.
9. Zonas que por su estado requieran de recuperación o aislamiento: propuesta de acciones para recuperación o aislamiento

REALIZAR LOS ESTUDIOS Y DISEÑOS PARA EL SENDERO ECO TURISTICO DEL CERO DE LA BANDERA, LA PLAZOLETA DE LOS PESCADORES EL MALECÓN Y EL MUELLE TURISTICO SOBRE EL RIO ORINOCO, EN EL MUNICIPIO DE PUERTO CARREÑO – DEPARTAMENTO DEL VICHADA

10. Y la demás estructuras necesarias para el funcionamiento del sendero, la plazoleta de los pescadores, el malecón y el muelle.
11. Anteproyecto de la señalización e interpretación.
12. Anteproyecto del Plan de Manejo Ambiental.
13. Presentación ante las autoridades de turismo local y departamental, aproximación para obtención de los permisos ambientales y licencias de construcción y urbanismo.

Para finalizar la fase II, se realizan las presentaciones ante las autoridades locales de turismo incluyendo el Señor Gobernador de Vichada y el Señor Alcalde de Puerto Carreño, y ante el Ministerio de Comercio, Industria y Turismo y el FONTUR, quienes hacen las observaciones pertinentes para que el contratista realice los ajustes y logre la aprobación de la interventoría para dar inicio a la fase III.

### FASE III – DISEÑO FINAL

Para dar inicio a esta fase, el contratista deberá contar con la aprobación de la anterior fase por parte de la Interventoría siguiendo el cronograma de ejecución presentado por el consultor al inicio del proyecto y la presentación ante las autoridades de turismo locales.

El alcance mínimo de esta fase es el siguiente:

De acuerdo a la localización de cada punto, se deben hacer planos de detalle de cada componente Sendero, Plaza de los Pescadores, Malecón y Muelle Turístico sobre el río Orinoco, Interpretación y Señalización así:

- Diseño de cada puente que se requiera en el sendero. Cada puente debe tener planos en planta con curvas de nivel, de acuerdo al levantamiento topográfico de la zona, en alzado, diseño de la cimentación de acuerdo a los apiques realizados, un corte tipo detalle de las pilas, los anclajes, estructuras, arquitectura y detalles.
- Diseño estructura del sendero desde la entrada hasta la plazoleta de los pescadores.
- Diseño de acceso al sendero por cada costado y la integración con el contexto urbano.
- Diseño de la plazoleta de los pescadores: arquitectónico, urbanístico, estructural, redes hidrosanitarias, eléctricas, alumbrado público, amoblamiento
- Diseño de la remodelación y adecuación del malecón y muelle turístico sobre el río Orinoco (urbanístico, arquitectónico, paisajístico, amoblamiento, iluminación).
- Cortes típicos de cunetas, y contracunetas en cada tramo.

REALIZAR LOS ESTUDIOS Y DISEÑOS PARA EL SENDERO ECO TURISTICO DEL CERO DE LA BANDERA, LA PLAZOLETA DE LOS PESCADORES EL MALECÓN Y EL MUELLE TURISTICO SOBRE EL RIO ORINOCO, EN EL MUNICIPIO DE PUERTO CARREÑO – DEPARTAMENTO DEL VICHADA

**Pág.  
14 de  
66**

---

- Detalles en alzado y en perfil de las barreras contra el agua, trinchos y demás controles para la escorrentía que se proyecten.
- Detalles típicos de las estructuras como pasarelas, escaleras, barandas y pasamanos. Se debe incluir el detalle de anclaje de acuerdo a la superficie, suelo o roca.
- Detalle de planta y perfil de los gaviones, recubrimientos con geotextiles y/o demás soluciones contra la erosión que se proyecten.
- Entrega y presentación de los diseños de infraestructura en el camino.
- Planos, modelaciones, recreaciones 3d etc. (Como mínimo la información debe entregarse en formato Autocad (\*.dwg) y Shape (\*.shp).
- Eje de sendero en planta y en perfil debidamente referenciado en el terreno.
- Diseños hidráulicos, sanitarios, eléctricos, iluminación, voz y datos.
- Documento final del Plan de Manejo Ambiental del proyecto.
- Deberá tramitar las licencias necesarias ante las autoridades competentes hasta su obtención.

### Interpretación y Señalización

- Entrega y presentación de los diseños de interpretación.
- Entrega y presentación de los diseños completos de la señalización.
- Informe final de impacto de fauna y flora.

### Especificaciones Técnicas, Presupuesto y Cronograma

- Especificaciones técnicas generales y específicas de cada ítem relacionados en el presupuesto, descripción de cada ítem, materiales y equipos a emplear, procedimientos o metodología de construcción, unidad de pago, tolerancias, actividades que se incluyen en el precio unitario de la unidad de pago.
- Listado de precios básicos de materiales de la región.
- Análisis de precio unitario para cada ítem, incluyendo materiales, transporte, equipos y herramienta, mano de obra.
- Análisis del AIU.
- Cálculo de cantidades de obra.
- Cuadro de presupuesto incluyendo ítem, unidad, cantidad, precio unitario, valores parciales y total. Presupuesto general y por etapas.
- Cronograma detallado de obra.

REALIZAR LOS ESTUDIOS Y DISEÑOS PARA EL SENDERO ECO TURISTICO DEL CERO DE LA BANDERA, LA PLAZOLETA DE LOS PESCADORES EL MALECÓN Y EL MUELLE TURISTICO SOBRE EL RIO ORINOCO, EN EL MUNICIPIO DE PUERTO CARREÑO – DEPARTAMENTO DEL VICHADA

Para todos los efectos los proponentes deberán remitirse a los diseños arquitectónicos y técnicos iniciales del proyecto los cuales se podrán solicitar a la entidad.

### 1.3.1. Obligaciones del proponente

1. Cumplir a cabalidad con el alcance y las obligaciones propias e inherentes al contrato, en las condiciones, formas y plazos determinados.
2. Revisar la documentación e información entregada durante el proceso de selección y contratación, o existente en otras fuentes, con el fin de formular un documento que recoja el estado de dicha información y los soportes técnicos de las consideraciones a plantear en los diseños.
3. Elaborar los estudios geotécnico, hidrológico y topográfico del lote cuando aplique.
4. Elaborar los levantamientos y estudios arquitectónicos, estructurales y patológicos de las estructuras existentes a intervenir cuando aplique.
5. Elaborar los diseños y estudios estructurales, hidrosanitarios, eléctricos, redes de gas, red contra incendios, que apliquen, de las edificaciones proyectadas.
6. Elaborar las especificaciones técnicas generales y específicas para la construcción de las obras diseñadas, siguiendo toda la normatividad vigente, para cada uno de los ítems previstos en el presupuesto.
7. Elaborar los análisis de precios unitarios para cada uno de los ítems previstos en el presupuesto de forma tal que coincida con el nombre y unidad de medida de los ítems incluidos en el cuadro de presupuesto. El análisis de precio unitario debe considerar materiales, transporte de los mismos, mano de obra, herramientas y equipos requeridos.
8. Elaborar el presupuesto de construcción por capítulos indicando en forma clara y precisa el nombre de cada uno de los ítems, unidad de medida, precio unitario y cantidad. Debidamente soportado con la memoria de cálculo de cantidades.
9. Elaborar todos los planos en planta, corte y fachadas, y de detalles constructivos, necesarios para la comprensión del proyecto arquitectónico, de los diseños técnicos estructurales, al igual que la de acabados. Todos los planos deben ser firmados por el profesional responsable, debidamente identificado con nombre y tarjeta profesional, y avalados por la interventoría.
10. Realizar comités de diseño quincenales y cuando se requiera con la presencia de los profesionales de la consultoría y la Interventoría, durante la totalidad del desarrollo del objeto del contrato, para definir los parámetros a aplicar en los diseños y/o estudio. En dichos diseños podrán participar funcionarios del Viceministerio de Turismo y del Administrador del FONTUR y suscribir las actas correspondientes.

REALIZAR LOS ESTUDIOS Y DISEÑOS PARA EL SENDERO ECO TURISTICO DEL CERO DE LA BANDERA, LA PLAZOLETA DE LOS PESCADORES EL MALECÓN Y EL MUELLE TURISTICO SOBRE EL RIO ORINOCO, EN EL MUNICIPIO DE PUERTO CARREÑO – DEPARTAMENTO DEL VICHADA

**Pág.  
16 de  
66**

---

11. Contar con el aval de la Interventoría del proyecto, sobre los estudios y diseños y atender las recomendaciones del Viceministerio de Turismo y del Administrador del FONTUR.
12. Elaborar los estudios, evaluaciones y diseños de acuerdo con las normas colombianas sismo resistentes, eléctricas, de agua, de gas, de servicios públicos, de seguridad, confort, los planes de ordenamiento, legislación ambiental y todas la normatividad vigente nacional y territorial.
13. Efectuar los trámites y gestiones necesarias para la obtención y la aprobación de los estudios y diseños y de cualquier índole a que haya a lugar ante las entidades competentes para la ejecución del proyecto.
14. Mantener contacto permanente con la interventoría, a fin de contar con la aprobación de los documentos de base que soporten el desarrollo de todos los productos inherentes a los estudios y diseños.
15. Preparar para el Viceministerio de Turismo y del Administrador del FONTUR, una presentación en PowerPoint que incluya la totalidad de los aspectos aprobados con el fin de contribuir con los procesos de divulgación del proyecto.
16. Presentar el Informe Final de los estudios comprende los alcances, metodología, resultados, planos, conclusiones y recomendaciones de cada una de las áreas que lo conforman, todos los informes, documentos y planos deberán entregarse en medio físico firmado y en medio magnético.
17. Entregar un (1) original y dos (2) copias de cada uno de los productos correspondientes a la Fase I, II y III y el estudio final aprobado.
18. Efectuar los pagos a seguridad social integral y parafiscalidad.

### 1.3.2. PRESUPUESTO

El valor estimado para el presente proceso de contratación será de hasta la suma de DOSCIENTOS SESENTA Y UN MILLONES CUATROCIENTOS TREINTA Y SEIS MIL CIENTO SESENTA PESOS (\$261.436.160) INCLUIDO IVA Y DEMÁS IMPUESTOS, con cargo al DVT – 859G– 13 y a la Verificación Disponibilidad Presupuesto No. 568 del 4 de octubre de 2013, expedido por el Subdirector Administrativo, Financiero y de Recaudo del Fondo Nacional de Turismo.

### 1.3.3. DURACIÓN

El plazo de ejecución del contrato de obras será de cuatro (4) meses contados a partir de la suscripción y legalización del contrato, a la aprobación de las pólizas y la suscripción del acta de inicio entre el contratista y el interventor.



REALIZAR LOS ESTUDIOS Y DISEÑOS PARA EL SENDERO ECO TURISTICO DEL CERO DE LA BANDERA, LA PLAZOLETA DE LOS PESCADORES EL MALECÓN Y EL MUELLE TURISTICO SOBRE EL RIO ORINOCO, EN EL MUNICIPIO DE PUERTO CARREÑO – DEPARTAMENTO DEL VICHADA

## CAPITULO 2

### CRONOGRAMA Y ACTIVIDADES DEL PROCESO DE SELECCIÓN

#### 2.1. Cronograma

El desarrollo del presente proceso de selección, se llevará a cabo dentro de los plazos y términos fijados, en el siguiente cronograma:

ACTIVIDAD	FECHA DE INICIO	FECHA FINAL	LUGAR
Publicación de convocatoria	30 de enero de 2014		Portal. <a href="http://www.fontur.com.co">www.fontur.com.co</a> Dirección Jurídica FONDO NACIONAL DEL TURISMO Carrera 13 N° 28 - 01. Piso.8
Solicitud de aclaración a los términos	30 de enero de 2014	04 de febrero de 2014	<a href="mailto:aparra@fontur.com.co">aparra@fontur.com.co</a> Dirección Jurídica FONDO NACIONAL DEL TURISMO Carrera 13 N° 28 - 01. Piso.8
Respuesta observaciones a los términos	07 de febrero de 2014		Portal. <a href="http://www.fontur.com.co">www.fontur.com.co</a> Dirección Jurídica FONDO NACIONAL DEL TURISMO Carrera 13 N° 28 - 01. Piso.8
Cierre y entrega de propuestas	13 de febrero de 2014 Hora: 2:30 p.m.		Dirección Jurídica FONDO NACIONAL DEL TURISMO Carrera 13 N° 28 - 01. Piso.8
Evaluación de propuestas	14 de febrero de 2014	18 de febrero de 2014	FONDO NACIONAL DE TURISMO - FONTUR
Publicación informe de evaluación	21 de febrero de 2014		Portal. <a href="http://www.fontur.com.co">www.fontur.com.co</a> Dirección Jurídica FONDO NACIONAL DEL TURISMO Carrera 13 N° 28 - 01. Piso.8
Observaciones al informe de evaluación	24 de febrero de 2014	21 de febrero de 2014	<a href="mailto:aparra@fontur.com.co">aparra@fontur.com.co</a> Dirección Jurídica FONDO NACIONAL DEL TURISMO Carrera 13 N° 28 - 01. Piso.8
Respuesta a las observaciones presentadas al informe de evaluación	03 de marzo de 2014		Portal. <a href="http://www.fontur.com.co">www.fontur.com.co</a> Dirección Jurídica FONDO NACIONAL DEL TURISMO Carrera 13 N° 28 - 01. Piso.8

REALIZAR LOS ESTUDIOS Y DISEÑOS PARA EL SENDERO ECO TURISTICO DEL CERO DE LA BANDERA, LA PLAZOLETA DE LOS PESCADORES EL MALECÓN Y EL MUELLE TURISTICO SOBRE EL RIO ORINOCO, EN EL MUNICIPIO DE PUERTO CARREÑO – DEPARTAMENTO DEL VICHADA

**Pág.  
18 de  
66**

Selección del contratista	03 de marzo de 2014		Portal: <a href="http://www.fontur.com.co">www.fontur.com.co</a> Dirección Jurídica FONDO NACIONAL DEL TURISMO Carrera 13 N° 28 - 01. Piso.8
Suscripción de Contrato	A partir del 04 de Marzo de 2014		Dirección Jurídica FONDO NACIONAL DEL TURISMO Carrera 13 N° 28 - 01. Piso.8

## 2.2. Consulta de los Términos de Referencia

Los términos de referencia y sus anexos pueden ser consultados a partir de la fecha de apertura en el Portal [www.fontur.com.co](http://www.fontur.com.co) o en la siguiente dirección: Dirección Jurídica. FONDO NACIONAL DEL TURISMO. Carrera 13 No. 28 – 01. Piso 8. Edificio Palma Real. Ciudad de Bogotá, D.C.

## 2.3. Adendas

(i)FONTUR puede modificar o aclarar esta invitación. La modificación puede hacerse mediante la adición de nuevos elementos o mediante la sustracción de algunos de los existentes. La aclaración consiste en precisar el sentido de alguna de sus partes. (ii) Las nuevas declaraciones que se realicen se harán constar por escrito en un documento que se denominará adenda, y que formará parte integral de los Términos de Referencia, el cual será puesto a disposición de las personas interesadas, por el mismo medio a través del cual se haya puesto a disposición esta invitación. Para que un documento sea considerado como adenda, es necesario que se denomine con ese nombre o con cualquiera otro similar que sea suficientemente indicativo de su naturaleza modificatoria o aclaratoria de esta invitación. (iii) FONTUR publicará las adendas con una antelación razonable a la fecha señalada como límite temporal para la actuación señalada en el cronograma del proceso. Bajo ninguna circunstancia, las declaraciones verbales se entenderán como modificación a los Términos de Referencia y por lo tanto no afectarán de manera alguna los mismos y las adendas que las integran.

## 2.4. Confidencialidad de la información

Se considera como confidencial la información de FONTUR que sea así expresamente calificada por la Ley y la expresamente catalogada por FONTUR en desarrollo del presente proceso. La indicación que determine que la información es confidencial, se hará al menos concomitantemente con la entrega de la misma. Se entenderá que respecto de toda información confidencial debe abstenerse de comunicarse a cualquier tercero, así sea en forma sólo parcial. Quien incumpla sus obligaciones de reserva o sus

REALIZAR LOS ESTUDIOS Y DISEÑOS PARA EL SENDERO ECO TURISTICO DEL CERO DE LA BANDERA, LA PLAZOLETA DE LOS PESCADORES EL MALECÓN Y EL MUELLE TURISTICO SOBRE EL RIO ORINOCO, EN EL MUNICIPIO DE PUERTO CARREÑO – DEPARTAMENTO DEL VICHADA

**Pág.  
19 de  
66**

---

obligaciones de garantizar la reserva deberá responder de manera integral por los perjuicios y daños que ocasione.

## 2.5. Cambio de regulación

La normatividad aplicable a esta invitación será la que se encuentra vigente a la fecha de la invitación, incluso si entre la fecha de la misma y el plazo máximo señalado para el cierre, se modifica o deroga alguna disposición normativa aplicable. Sólo se exceptúa de lo anterior, aquello que por expresa e imperativa disposición de la ley nueva deba ser aplicado a las invitaciones en curso al momento de la entrada en vigencia de la nueva disposición. La Ley aplicable a la Invitación y al posible contrato que de ella se derive será la vigente al momento de su celebración.

## 2.6. Aspectos relacionados con la participación en el proceso, el cierre y la entrega de las propuestas.

### 2.6.1. Quienes pueden participar

En la presente invitación pueden participar personas jurídicas, nacionales o extranjeras, consorcios o uniones temporales que cumplan con los requisitos establecidos en los presentes Términos de Referencia y en la ley. En el caso de personas jurídicas extranjeras, sea que se presenten individualmente o en consorcio o unión temporal, deberán tener sucursal en Colombia y su objeto social debe guardar relación con la actividad a contratar.

### 2.6.2. Interpretación y Aceptación de la Invitación

El participante deberá examinar todas las instrucciones, condiciones, especificaciones, formularios, anexos, Adendas y documentos aclaratorios que hagan parte de esta Invitación, todo lo cual constituye la fuente de información para la elaboración de la propuesta. Todos los documentos de la invitación se complementan mutuamente, de tal manera que lo indicado en cada uno de ellos se entenderá como indicado en todos.

Las interpretaciones o deducciones que el proponente haga de lo establecido en esta invitación, serán de su exclusiva responsabilidad. Por lo tanto FONTUR no será responsable por descuidos, errores, omisiones, conjeturas, suposiciones, interpretaciones equivocadas u otros hechos en que incurra el proponente que le sean desfavorables y que puedan incidir en la elaboración de su propuesta.

El hecho que el proponente no se informe y documente debidamente sobre los detalles y condiciones bajo los cuales serán ejecutados los trabajos objeto de la presente invitación, no se considerará como

REALIZAR LOS ESTUDIOS Y DISEÑOS PARA EL SENDERO ECO TURISTICO DEL CERO DE LA BANDERA, LA PLAZOLETA DE LOS PESCADORES EL MALECÓN Y EL MUELLE TURISTICO SOBRE EL RIO ORINOCO, EN EL MUNICIPIO DE PUERTO CARREÑO – DEPARTAMENTO DEL VICHADA

**Pág.  
20 de  
66**

---

fundamento válido de futuras reclamaciones. El proponente deberá elaborar la propuesta de acuerdo con lo establecido en estos términos y anexar la documentación exigida.

#### 2.6.3. Plazo de la Invitación

El plazo de la Invitación será el señalado en el cronograma, término dentro del cual los Proponentes podrán presentar las inquietudes relacionadas con los Términos de la presente Invitación; en las fechas, forma y hora allí señaladas se presentarán las respectivas Propuestas.

Si las respuestas no se produjeren antes del vencimiento del plazo previsto para el cierre de la Invitación, las condiciones de ésta se tomarán conforme a su publicación inicial. Dentro del plazo de la Invitación, se podrán efectuar modificaciones a los términos de la misma.

#### 2.6.4. Prórroga

Cuando lo estime conveniente FONTUR, el plazo de entrega de las propuestas de la presente Invitación podrá prorrogarse antes de su vencimiento. En este caso dicha prórroga se comunicará a través de la página web o del medio apropiado que estime FONTUR informándose la modificación del calendario de la invitación mediante Adenda.

En el evento en que los términos se cumplan en un día no hábil, se trasladará al día hábil siguiente.

#### 2.6.5. Correspondencia

Toda la correspondencia que se genere con ocasión de la presente Invitación, incluida la presentación de la propuesta, deberá ser entregada directamente en la siguiente dirección: Dirección Jurídica. FONDO NACIONAL DEL TURISMO. Carrera 13 No. 28 – 01. Piso 8. Edificio Palma Real. Ciudad de Bogotá, D.C. La correspondencia relacionada con preguntas, observaciones y las respuestas cuando así se autorice, puede ser remitida al siguiente correo electrónico: Alba Rocío Parra Vera: [aparra@fontur.com.co](mailto:aparra@fontur.com.co).

Cualquier comunicación que envíen los posibles proponentes, deberán dirigirla de la siguiente manera:

Señores:  
Dirección Jurídica  
FONDO NACIONAL DEL TURISMO  
Carrera 13 No. 28 – 01. Piso 8. Edificio Palma Real  
INVITACIÓN No: FPT – 03– 2014

REALIZAR LOS ESTUDIOS Y DISEÑOS PARA EL SENDERO ECO TURISTICO DEL CERO DE LA BANDERA, LA PLAZOLETA DE LOS PESCADORES EL MALECÓN Y EL MUELLE TURISTICO SOBRE EL RIO ORINOCO, EN EL MUNICIPIO DE PUERTO CARREÑO – DEPARTAMENTO DEL VICHADA

**Pág.**  
**21 de**  
**66**

---

OBJETO: REALIZAR LOS ESTUDIOS Y DISEÑOS PARA EL SENDERO ECO TURISTICO DEL CERO DE LA BANDERA, LA PLAZOLETA DE LOS PESCADORES EL MALECÓN Y EL MUELLE TURISTICO SOBRE EL RIO ORINOCO, EN EL MUNICIPIO DE PUERTO CARREÑO – DEPARTAMENTO DEL VICHADA.

PROPONENTE: \_\_\_\_\_

#### 2.6.6. Idioma de la Propuesta

La propuesta, correspondencia y todos los documentos intercambiados entre los proponentes y FONTUR, deberán estar escritos en idioma español. Los documentos de apoyo y el material impreso proporcionado por el proponente adjunto a la propuesta pueden estar en otro idioma, siempre y cuando se acompañen de una traducción simple al español. Para efectos de interpretación de la propuesta prevalecerá el texto en español.

#### 2.6.7. Reserva en Documentos

En caso que el Proponente considere que algún documento de su propuesta goza de reserva legal, deberá manifestarlo por escrito y soportarlo conforme a las normas legales que le brindan tal carácter.

#### 2.6.8. Costos y Elaboración de la Propuesta

Serán a cargo del proponente todos los costos asociados a la preparación y elaboración de su propuesta, así como los que indirectamente se causen con ocasión de su presentación y eventual suscripción, como pólizas, fotocopias, etc.

#### 2.6.9. Impuestos y Deducciones

Al formular la propuesta, el Proponente acepta que estarán a su cargo todos los impuestos, tasas y contribuciones establecidos por las diferentes autoridades Nacionales, Departamentales o Municipales. Dentro de aquellos mismos niveles territoriales, los impuestos, tasas y contribuciones establecidos por las diferentes autoridades Ambientales, que afecten el contrato y las actividades que de él se deriven.

El proponente seleccionado pagará -en su calidad de contratista- todos los impuestos, derechos, tasas y similares que se deriven del contrato o sus modificatorios, y por lo tanto, su omisión en el pago será de su absoluta responsabilidad.

REALIZAR LOS ESTUDIOS Y DISEÑOS PARA EL SENDERO ECO TURISTICO DEL CERO DE LA BANDERA, LA PLAZOLETA DE LOS PESCADORES EL MALECÓN Y EL MUELLE TURISTICO SOBRE EL RIO ORINOCO, EN EL MUNICIPIO DE PUERTO CARREÑO – DEPARTAMENTO DEL VICHADA

Pág.  
22 de  
66

#### 2.6.10. Presentación de la Propuesta

Cada proponente deberá presentar solamente una propuesta, en UN (1) ORIGINAL Y DOS (2) COPIAS ya sea como persona jurídica, consorcio o unión temporal.

La propuesta deberá estar firmada por el representante legal de la persona jurídica, o del consorcio o unión temporal y ser presentada, junto con todos los documentos que la componen en original y dos (2) copias, incluyendo todos los archivos y anexos que la componen, dentro del término previsto en el cronograma antes mencionado y en el siguiente horario: desde las 8:30 a.m. hasta las 4:30 pm, salvo el día de cierre de la presente Invitación Abierta, en el que se recibirán las propuestas hasta las 11:00 a.m. (La hora de cierre se verifica con la hora legal oficial para procesos de contratación). Se debe tener en cuenta que la hora señalada corresponde a la que contenga la Recepción FONDO NACIONAL DEL TURISMO. Carrera 13 No. 28 – 01. Piso 8. Edificio Palma Real. Ciudad de Bogotá, D.C.

La propuesta debe presentarse íntegramente foliada, desde el primer folio incluidas las hojas en blanco, y legajada en el mismo orden en que se solicita, tanto en el original como en las copias y en sobres separados, cerrados y rotulados.

Los rótulos deberán señalar, ORIGINAL, PRIMERA COPIA Y SEGUNDA COPIA, respectivamente y además lo siguiente:

***“La Fiduciaria Colombiana de Comercio Exterior S.A. FIDUCOLDEX, obrando como vocera del Patrimonio Autónomo FONTUR, en adelante FONTUR, está interesada en recibir propuestas para REALIZAR LOS ESTUDIOS Y DISEÑOS PARA EL SENDERO ECO TURISTICO DEL CERO DE LA BANDERA, LA PLAZOLETA DE LOS PESCADORES EL MALECÓN Y EL MUELLE TURISTICO SOBRE EL RIO ORINOCO, EN EL MUNICIPIO DE PUERTO CARREÑO – DEPARTAMENTO DEL VICHADA.”***

PROPONENTE: - \_\_\_\_\_ dirección \_\_\_\_\_ Teléfono \_\_\_\_\_.

Se recomienda a los proponentes llegar con anticipación al edificio, teniendo en cuenta que para el acceso al mismo se debe cumplir con controles de seguridad y que FONTUR se encuentra ubicado en el piso 8, lugar donde se recibirán las propuestas. Las

REALIZAR LOS ESTUDIOS Y DISEÑOS PARA EL SENDERO ECO TURISTICO DEL CERO DE LA BANDERA, LA PLAZOLETA DE LOS PESCADORES EL MALECÓN Y EL MUELLE TURISTICO SOBRE EL RIO ORINOCO, EN EL MUNICIPIO DE PUERTO CARREÑO – DEPARTAMENTO DEL VICHADA

**Pág.  
23 de  
66**

---

propuestas que se radiquen una vez vencido el plazo señalado en la presente Invitación, serán devueltas sin abrir.

Si se presentare alguna diferencia entre el original de la propuesta y las copias, prevalecerá el texto del original. Cualquier enmendadura en la propuesta o en los documentos que la acompañan deberá ser confirmada o validada con la firma del proponente. No se aceptan propuestas enviadas por correo electrónico, fax o cualquier otro medio, ni las que sean radicadas con posterioridad a la hora de la fecha de cierre. Si el proponente desea enviar la propuesta por correo, deberá remitirla con suficiente antelación para que pueda ser radicada en la dirección anotada antes de la fecha y hora fijadas para el cierre de la invitación. En todo caso, FONTUR no será responsable por el retardo o extravío que pueda derivarse de esta forma de entrega. La propuesta deberá tener una validez mínima de tres (3) meses contados a partir de la presentación de la misma.

De presentarse más diez (10) propuestas se realizará un sorteo en el momento del cierre de entrega de propuestas para escoger hasta (10) propuestas que continuarán en el proceso de selección.

#### 2.6.11. Correcciones, Aclaraciones, Modificaciones y Retiro de la Propuesta

Los proponentes podrán adicionar, modificar o retirar sus propuestas, siempre y cuando ello se haga con anterioridad a la fecha y hora prevista para el cierre de esta Invitación Abierta. Las modificaciones y/o adiciones a las propuestas deberán ser presentadas por quien suscribe la Carta de Presentación de la misma, quien deberá tener el carácter de Representante Legal de la persona jurídica del proponente, que figure en el Certificado de Existencia y Representación Legal que se haya acompañado a la propuesta, o del consorcio o unión temporal, de acuerdo con los documentos que reposen en FONTUR, allegados por el consorcio o unión temporal inicialmente con su propuesta.

#### 2.6.12. Propuestas Parciales

No se aceptarán propuestas parciales para esta Invitación.

#### 2.6.13. Propuestas Condicionales

No podrán señalarse condiciones diferentes a las establecidas en la presente Invitación. En caso de que la propuesta formule condiciones diferentes a las establecidas, se tendrán por no escritas y el proponente asume que FONTUR aceptará su propuesta sin dichas condiciones.

REALIZAR LOS ESTUDIOS Y DISEÑOS PARA EL SENDERO ECO TURISTICO DEL CERO DE LA BANDERA, LA PLAZOLETA DE LOS PESCADORES EL MALECÓN Y EL MUELLE TURISTICO SOBRE EL RIO ORINOCO, EN EL MUNICIPIO DE PUERTO CARREÑO – DEPARTAMENTO DEL VICHADA

#### 2.6.14. Apertura de la Propuesta

De la apertura de las propuestas, se levantará un Acta suscrita por funcionarios en representación de FONTUR, donde se consignarán los nombres de los proponentes, los retiros de propuestas si los hubiere, los aspectos que permitan identificar las propuestas, tales como valor de la propuesta, número de folios y las observaciones correspondientes a que haya lugar.

### CAPITULO III

#### REQUISITOS DE ADMISIÓN DE LOS PROPONENTES

##### 3.1. REQUISITOS GENERALES

FONTUR realizará el análisis jurídico, técnico y financiero de las propuestas con el fin de determinar, de acuerdo con la ley y las exigencias de estos Términos de Referencia, cuáles propuestas resultan habilitadas.

Los requisitos y documentos de habilitación de las propuestas están determinados en el capítulo IV de estos Términos de Referencia.

Las propuestas se deben presentar bajo alguna de las siguientes modalidades:

- (a) Por personas jurídicas, nacionales o extranjeras, que se encuentren debidamente constituidas, previamente a la fecha de apertura de la Invitación Abierta. En el caso de personas jurídicas extranjeras deberán tener sucursal en Colombia.
- (b) Conjuntamente, es decir, mediante Consorcio o Unión Temporal.

Los Proponentes, incluyendo los partícipes de las uniones temporales o consorcios, deben:

- (a) Tener capacidad jurídica para la presentación de la propuesta y para la celebración y ejecución del contrato.
- (b) No estar incurso en ninguna de las causales de inhabilidad o incompatibilidad previstas en las leyes de Colombia, en especial las señaladas en el artículo 8 de la Ley 80 de 1993 y demás normas que la adicionen, modifiquen o complementen y en las previstas en el Código de Buen Gobierno de Fiducoldex.



REALIZAR LOS ESTUDIOS Y DISEÑOS PARA EL SENDERO ECO TURISTICO DEL CERO DE LA BANDERA, LA PLAZOLETA DE LOS PESCADORES EL MALECÓN Y EL MUELLE TURISTICO SOBRE EL RIO ORINOCO, EN EL MUNICIPIO DE PUERTO CARREÑO – DEPARTAMENTO DEL VICHADA

**Pág.**  
**25 de**  
**66**

---

(c) No estar reportados en el último Boletín de Responsables Fiscales expedido por la Contraloría General de la República.

FONTUR realizará el análisis jurídico, técnico y financiero de las propuestas con el fin de determinar, de acuerdo con la ley y las exigencias de estos Términos de Referencia, cuáles propuestas resultan habilitadas.

FONTUR se reserva el derecho de corroborar la autenticidad de los datos suministrados en la propuesta y el proponente autoriza a todas las entidades, personas o empresas que de una u otra forma se mencionen en los documentos presentados, a suministrar la información que se requiera, a visitar sus instalaciones o a solicitar información de cualquiera de sus partícipes o empleados, en caso de considerarlo necesario.

Para el otorgamiento del contrato será suficiente contar con una (1) propuesta hábil que cumpla con los requisitos señalados.

Los documentos que se mencionan en este numeral son verificables y como tales se constituyen en un requisito habilitante para la participación en este proceso de contratación. En este punto la verificación es de CUMPLE o NO CUMPLE.

Para que la propuesta pueda ser objeto de verificación jurídica y técnica, no debe encontrarse reportada en las listas internacionales vinculantes para Colombia, de conformidad con la Circular Básica Jurídica No.007 de 1996 expedida por la Superintendencia Financiera y el Manual SARLAFT de FIDUCOLDEX. Cumplido este requisito, se verificará que el proponente haya presentado todos y cada uno de los documentos habilitantes, con el lleno de todos y cada uno de los requisitos exigidos en los términos de esta Invitación. Las propuestas que resulten hábiles para la adjudicación, serán comparadas objetivamente mediante la asignación de puntajes, de acuerdo con los factores de ponderación previstos en los mismos.

### 3.1.1. Verificación de los requisitos jurídicos y capacidad jurídica establecidos como habilitantes

La evaluación jurídica no otorgará puntaje alguno. Se trata del análisis que debe realizar FONTUR para determinar si la propuesta se ajusta a los requerimientos jurídicos de la presente invitación. Si del análisis de los documentos de la propuesta se establece que se cumplen tales requerimientos, la misma podrá ser objeto de evaluación financiera. En caso de no cumplimiento de este ítem, la propuesta será inhabilitada y rechazada.

REALIZAR LOS ESTUDIOS Y DISEÑOS PARA EL SENDERO ECO TURISTICO DEL CERO DE LA BANDERA, LA PLAZOLETA DE LOS PESCADORES EL MALECÓN Y EL MUELLE TURISTICO SOBRE EL RIO ORINOCO, EN EL MUNICIPIO DE PUERTO CARREÑO – DEPARTAMENTO DEL VICHADA

**Pág.**  
**26 de**  
**66**

---

Sin embargo FONTUR podrá requerir al proponente, a su juicio, para que allegue documentos previstos para la habilitación jurídica de la propuesta. En ejercicio de esta facultad, el(los) Proponente(s) no podrá(n) completar, adicionar, modificar o mejorar su propuesta.

Los demás documentos podrán solicitarse por FONTUR al proponente mediante requerimiento escrito y deberán ser entregados por éste en el término perentorio previsto por FONTUR y dado en igualdad de condiciones para todos los proponentes.

En caso de no allegarse dentro del término estipulado, la propuesta será declarada como inhabilitada o NO CUMPLE.

### 3.1.2. Verificación de documentos y capacidad financiera establecidos como habilitantes

La revisión de los documentos presentados para verificación de la capacidad financiera del proponente no otorgará puntaje alguno. Se trata solamente de determinar si la propuesta cumple o no con los requerimientos financieros de la presente invitación, cuya omisión origina el rechazo de la propuesta por inhabilitación de la misma.

Para que la propuesta pueda ser objeto de estudio financiero el proponente debe haber presentado los estados financieros y todos y cada uno de los documentos de carácter económico habilitadores requeridos en esta invitación, según se mencionaron anteriormente, con el lleno de todos y cada uno de los requisitos exigidos en los mismos.

Finalizada la verificación de la capacidad financiera, la propuesta pasará a evaluación técnica, siempre que hubiere resultado habilitada. En caso negativo será rechazada como no habilitada.

### 3.1.3. Verificación de los requisitos técnicos establecidos como habilitantes

Se efectuará un análisis del contenido de las propuestas calificadas como habilitadas desde el punto de vista jurídico y financiero, con el fin de verificar si cumple con las especificaciones técnicas requeridas en esta Invitación, como habilitantes. La verificación de estos requisitos no otorgará puntaje sobre la propuesta técnica presentada.

FONTUR podrá requerir al proponente, a su juicio, para que allegue documentos previstos para la habilitación jurídica, financiera y técnica de la propuesta. En ejercicio de esta facultad, el(los) Proponente(s) no podrá(n) completar, adicionar, modificar o mejorar su propuesta.

REALIZAR LOS ESTUDIOS Y DISEÑOS PARA EL SENDERO ECO TURISTICO DEL CERO DE LA BANDERA, LA PLAZOLETA DE LOS PESCADORES EL MALECÓN Y EL MUELLE TURISTICO SOBRE EL RIO ORINOCO, EN EL MUNICIPIO DE PUERTO CARREÑO – DEPARTAMENTO DEL VICHADA

**Pág.**  
**27 de**  
**66**

---

Los demás documentos podrán solicitarse por FONTUR al proponente mediante requerimiento escrito y deberán ser entregados por éste en el término perentorio previsto por FONTUR y dado en igualdad de condiciones para todos los proponentes. En caso de no allegarse dentro del término estipulado, la propuesta será declarada como inhabilitada o No Cumple y será rechazada.

#### 3.1.4. Proponente único

Cuando se presente sólo una propuesta, el proceso continuará con el único proponente y podrá adjudicársele el contrato si su propuesta fuere favorable para FONTUR y cumpliera con los requisitos habilitantes previstos en estos Términos de Referencia.

#### 3.1.5. Solicitudes de aclaración o complementación

Hasta antes de la fecha prevista en el cronograma para el traslado de los resultados de las evaluaciones, FONTUR podrá solicitar aclaraciones a la propuesta. En la solicitud concederá un plazo para las respuestas y si fuere necesario podrá aplazarse la adjudicación, previa información a todos los proponentes. En ningún caso la aclaración podrá dar lugar a modificar o mejorar la propuesta. En caso de que la aclaración mejore la propuesta presentada, esta será rechazada.

Igualmente podrá solicitar aclaraciones en aspectos de la propuesta económica, pero únicamente para la corrección de errores de transcripción, numéricos o matemáticos. En ningún caso la aclaración podrá dar lugar a modificar o mejorar la propuesta. En caso de que la aclaración mejore la propuesta presentada, esta será rechazada.

#### 3.1.6 Causales de rechazo

En los siguientes eventos las propuestas no se evaluarán y serán rechazadas:

- a. Cuando existan varias propuestas presentadas por el mismo Proponente en el mismo proceso de selección, o que el Proponente participe además, como integrante de un consorcio o unión temporal en el mismo proceso de selección. Solo se aceptará la primera propuesta presentada en orden cronológico.
- b. Cuando la propuesta económica presentada supere el presupuesto aprobado para el presente proceso de selección.
- c. Cuando la propuesta sea presentada extemporáneamente.

REALIZAR LOS ESTUDIOS Y DISEÑOS PARA EL SENDERO ECO TURISTICO DEL CERO DE LA BANDERA, LA PLAZOLETA DE LOS PESCADORES EL MALECÓN Y EL MUELLE TURISTICO SOBRE EL RIO ORINOCO, EN EL MUNICIPIO DE PUERTO CARREÑO – DEPARTAMENTO DEL VICHADA

**Pág.  
28 de  
66**

---

- d. Cuando FONTUR corrobore que la información suministrada por el proponente en alguno de los documentos no es veraz.
- e. Cuando la propuesta sea presentada de manera parcial.
- f. Cuando el proponente no aporte los documentos jurídicos, técnicos o financieros habilitantes exigidos en los presentes términos de referencia, salvo que se trate de aquellos que pueden requerirse.
- g. En este evento, será rechazada la propuesta cuando habiendo sido requerido el proponente para aclaraciones o presentación de documentos faltantes por FONTUR, no los allegue en debida forma y en el término previsto por FONTUR.
- h. Cuando el proponente no cumpla con la capacidad financiera de contratación mínima requerida en este documento.
- i. En el evento en que en la propuesta económica no se presente en pesos colombianos, a no ser que ello se permita en los términos de referencia.
- j. Cuando el proponente haya tratado de intervenir, influenciar o informarse indebidamente dentro del presente proceso de contratación; o cuando se presente la propuesta vía fax o por correo electrónico; o cuando el proponente no presente la garantía de seriedad de la oferta.
- k. Cuando el proponente, sus representantes legales o cualquiera de sus socios o los socios de éstos se encuentren reportados en alguna de las listas internacionales vinculantes para Colombia relacionado con el Sistema de Administración del Riesgo de Lavado de Activos y Financiación del Terrorismo.
- l. Cuando el proponente o alguno de los participantes (en caso de unión temporal o consorcio) se halle incurso en alguna de las causales de inhabilidades o incompatibilidades establecidas en la Ley o conflicto de intereses para contratar, establecidas en el Código de Buen Gobierno de FIDUCOLDEX.
- m. Cuando fueren descubiertos convenios previos entre los Proponentes relacionados con el objeto de la presente Invitación. Se entienden como tales los convenios tendientes a colocar a otros Proponentes en condiciones de inferioridad o a limitar o restringir los derechos y prerrogativas de FONTUR.
- n. Cuando alguno de los proponentes o sus integrantes, en caso de consorcio, unión temporal o promesa de sociedad futura, haya sido inhabilitado o rechazado dentro de los procesos de selección de contratistas adelantados por FONTUR como consecuencia de la presentación de documentación falsa o haya intentado influenciar indebidamente alguno de los procesos de contratación adelantados por dicha entidad.
- o. Cuando sea detectada cualquier causal de disolución o liquidación.
- p. Si durante el análisis de las propuestas se encuentra que en ésta se incluyen condiciones diferentes a las establecidas en los términos de esta Invitación.

REALIZAR LOS ESTUDIOS Y DISEÑOS PARA EL SENDERO ECO TURISTICO DEL CERO DE LA BANDERA, LA PLAZOLETA DE LOS PESCADORES EL MALECÓN Y EL MUELLE TURISTICO SOBRE EL RIO ORINOCO, EN EL MUNICIPIO DE PUERTO CARREÑO – DEPARTAMENTO DEL VICHADA

- q. Cuando se modifique el texto de algún formato establecido en los anexos de esta invitación a proponer, alterando su sentido.
- r. Cuando la propuesta no cubra en su totalidad el objeto y el alcance técnico solicitado en estos Términos de Referencia o los modifique.
- s. Cuando el representante legal del proponente persona jurídica o Consorcios o Uniones Temporales no se encuentre debidamente autorizado para presentar propuestas de acuerdo con los estatutos sociales.
- t. Cuando no se cumpla con la conformación del personal mínimo o el personal propuesto no cumpla con los requisitos mínimos establecidos en cuanto a profesión o formación académica, experiencia general y disponibilidad o dedicación al proyecto.
- u. Cuando la Carta de Presentación de la propuesta se entregue sin firma del representante legal o apoderado debidamente facultado y acreditado como tal.
- v. En los demás casos expresamente establecidos en esta Invitación.
- w. Los proponentes que hayan contratado anteriormente con FONTUR y se les haya declarado el incumplimiento de sus contratos, de conformidad con lo establecido en el Manual de Contratación de FONTUR.

### 3.2. PROPUESTAS CONJUNTAS. (CONSORCIOS Y UNIONES TEMPORALES)

Se entenderá por propuesta conjunta, una propuesta presentada en consorcio o unión temporal.

En tal caso, se tendrá como proponente para todos los efectos, el grupo conformado por la pluralidad de personas y no las personas que lo conforman individualmente consideradas.

### 3.3. CONTRATO DE PROMESA DE SOCIEDAD FUTURA

La promesa de sociedad futura deberá cumplir con todos los requisitos establecidos en la ley civil y comercial para la promesa de contrato, su perfeccionamiento y validez.

### 3.4. CONFLICTO DE INTERESES

Antes de presentar su propuesta, el interesado deberá verificar que no se encuentre incurso dentro de las políticas de conflicto de intereses previstas en el Código de Buen Gobierno Corporativo de Fiducoldex que se encuentra en la página de Internet [www.fiducoldex.com.co](http://www.fiducoldex.com.co), que declarará conocer y acatar el Representante Legal bajo la gravedad del juramento en la carta de presentación de la propuesta.

REALIZAR LOS ESTUDIOS Y DISEÑOS PARA EL SENDERO ECO TURISTICO DEL CERO DE LA BANDERA, LA PLAZOLETA DE LOS PESCADORES EL MALECÓN Y EL MUELLE TURISTICO SOBRE EL RIO ORINOCO, EN EL MUNICIPIO DE PUERTO CARREÑO – DEPARTAMENTO DEL VICHADA

**Pág.  
30 de  
66**

---

### 3.5. INHABILIDADES E INCOMPATIBILIDADES

Antes de presentar su propuesta, el interesado deberá verificar que no se encuentre incurso en las causales de inhabilidad previstas en el artículo 8 de la Ley 80 de 1993 y cualquier otra disposición que la modifique, adicione, derogue y/o complemente, respecto de los representantes legales, miembros de la Junta Directiva de Fiducoldex y Miembros del Comité Directivo de FONTUR, las cuales pueden consultarse en la página web [www.fiducoldex.com.co](http://www.fiducoldex.com.co) y no estar reportados en el último Boletín de Responsables Fiscales expedido por la Contraloría General de la República.

### 3.6. SISTEMA DE ADMINISTRACIÓN DE RIESGOS DEL LAVADO DE ACTIVOS Y FINANCIACIÓN DEL TERRORISMO

Los proponentes, entendidos como las personas jurídicas y las personas naturales que la integran, serán objeto de verificación en las listas internacionales vinculantes para Colombia, de conformidad con la Circular Básica Jurídica No. 007 de 1996 expedida por la Superintendencia Financiera y el Manual SARLAFT de FIDUCOLDEX, vocera del Patrimonio Autónomo FONTUR, el cual puede ser consultado en las instalaciones de FIDUCOLDEX ubicada en la Carrera 13 N° 28-01. P.8 de Bogotá D.C.

### 3.7. LUCHA CONTRA LA CORRUPCIÓN

En el evento de conocerse casos de corrupción, se debe reportar el hecho a la Secretaría de Transparencia de la Presidencia de la República a través de alguno de los siguientes medios: a los números telefónicos, (1) 5629300; a la línea gratuita del programa 01 8000 913666; en la página web [www.secretariatransparencia.gov.co](http://www.secretariatransparencia.gov.co); y/o mediante correspondencia o personalmente en la dirección calle 7 No. 6-54 de la ciudad de Bogotá, D.C.

También puede reportar el hecho en la página web [www.presidencia.gov.co](http://www.presidencia.gov.co), a la Oficina de la Vicepresidencia Jurídica de FIDUCOLDEX a través del conmutador (0571) 3275500, a la contraloría interna de FIDUCOLDEX o en la página web [www.fontur.com.co](http://www.fontur.com.co), sin perjuicio de denunciar el hecho ante las autoridades competentes.

REALIZAR LOS ESTUDIOS Y DISEÑOS PARA EL SENDERO ECO TURISTICO DEL CERO DE LA BANDERA, LA PLAZOLETA DE LOS PESCADORES EL MALECÓN Y EL MUELLE TURISTICO SOBRE EL RIO ORINOCO, EN EL MUNICIPIO DE PUERTO CARREÑO – DEPARTAMENTO DEL VICHADA

## CAPITULO IV

### DOCUMENTOS DE LA PROPUESTA

#### 4.1. DOCUMENTOS DE CARÁCTER JURÍDICO HABILITANTES.

Los documentos que se mencionan en este numeral son verificables y como tales se constituyen en un requisito habilitante para la participación en este proceso de contratación. En este punto la calificación es de CUMPLE o NO CUMPLE.

##### 4.1.1. Carta de presentación de la propuesta. (Anexo No. 1)

La propuesta deberá presentarse de acuerdo con el modelo de carta suministrado en esta Invitación (Anexo No. 1). Ésta deberá ser firmada por el representante legal de la persona jurídica, o por el representante del consorcio o unión temporal, si se trata de cualquiera de estas formas de colaboración empresarial. La suscripción de la carta de presentación de la propuesta hará presumir la aprobación, aceptación, y conocimiento de todos los documentos de la Invitación.

##### 4.1.2. Certificación del pago de Parafiscales y Aportes al Sistema de Seguridad Social

El proponente, como persona jurídica, deberá presentar una certificación, en original, expedida por el Revisor Fiscal, cuando éste exista de acuerdo con los requerimientos de la Ley, o por el Representante Legal cuando no se requiera Revisor Fiscal, donde se certifique el pago de los aportes de sus empleados a los sistemas de salud, riesgos profesionales, pensiones y aportes a las Cajas de Compensación Familiar, Instituto Colombiano de Bienestar Familiar y Servicio Nacional de Aprendizaje. Dicho documento debe certificar que, a la fecha de presentación de su propuesta, ha realizado el pago de los aportes correspondientes a la nómina de los últimos seis (6) meses, contados hacia atrás a partir de la citada fecha, en los cuales se haya causado la obligación de efectuar dichos pagos. En el evento en que la sociedad no tenga más de seis (6) meses de constituida, deberá acreditar los pagos a partir de la fecha de su constitución.

La información presentada se entiende suministrada bajo la gravedad del juramento respecto de su fidelidad y veracidad.

REALIZAR LOS ESTUDIOS Y DISEÑOS PARA EL SENDERO ECO TURISTICO DEL CERO DE LA BANDERA, LA PLAZOLETA DE LOS PESCADORES EL MALECÓN Y EL MUELLE TURISTICO SOBRE EL RIO ORINOCO, EN EL MUNICIPIO DE PUERTO CARREÑO – DEPARTAMENTO DEL VICHADA

**Pág.**  
**32 de**  
**66**

---

En caso de presentar acuerdo de pago con las entidades recaudadoras respecto de alguna de las obligaciones mencionadas, deberá manifestar que existe el acuerdo y que se encuentra al día en el cumplimiento del mismo.

Cuando se trate de Consorcios o Uniones Temporales, cada uno de sus integrantes, personas jurídicas, deberán aportar el certificado aquí exigido.

En caso que el proponente no tenga personal a cargo y por ende no esté obligado a efectuar el pago de aportes a la seguridad social, debe, bajo la gravedad de juramento, indicar esta circunstancia en la mencionada certificación.

#### 4.1.3. Certificado de Existencia y Representación Legal

Las personas jurídicas, nacionales o la sociedad extranjera con sucursal en Colombia, deberán comprobar su existencia y representación legal o la representación legal de la sucursal, en su caso, mediante certificado expedido por la Cámara de Comercio de su domicilio principal o del domicilio de la sucursal de la sociedad extranjera, según se trate.

El certificado deberá cumplir los siguientes requisitos:

- Fecha de expedición no mayor a treinta (30) días anteriores a la fecha de cierre del plazo de la presente Invitación.
- El objeto social principal de la sociedad deberá relacionarse directamente con el objeto del contrato.
- La duración de la sociedad, contada a partir de la fecha de cierre del plazo de la presente Invitación, no será inferior al plazo establecido para el contrato, su liquidación y un (1) año más.

Para el caso de Consorcios y Uniones Temporales, deberá acreditar con el documento de constitución del consorcio o unión temporal e igualmente, cada integrante de los mismos persona jurídica, deberá comprobar su existencia, representación y capacidad, en la forma prevista en el presente numeral, incluidas las facultades y capacidad para constituir el Consorcio o la Unión Temporal, así como para la celebración y ejecución del contrato a través de la forma de asociación escogida.

#### 4.1.4. Documento de Constitución de Consorcio o Unión Temporal

Los Consorcios o Uniones Temporales que participen deberán acreditar la existencia del consorcio o de la unión temporal y específicamente la circunstancia de tratarse de uno u otro, mediante documento en el que



REALIZAR LOS ESTUDIOS Y DISEÑOS PARA EL SENDERO ECO TURISTICO DEL CERO DE LA BANDERA, LA PLAZOLETA DE LOS PESCADORES EL MALECÓN Y EL MUELLE TURISTICO SOBRE EL RIO ORINOCO, EN EL MUNICIPIO DE PUERTO CARREÑO – DEPARTAMENTO DEL VICHADA

conste de manera expresa el acuerdo correspondiente y se señalen las reglas básicas que regulan las relaciones entre los participantes del mismo, en particular, los términos, actividades, condiciones y participación en la ejecución de las obligaciones en el contrato ofrecido.

La carta de presentación y el documento de conformación del consorcio o unión temporal, deberán contener los siguientes requisitos mínimos:

- a) Indicar el tipo de asociación de que se trate: Consorcio o Unión Temporal.
- b) Si se trata de Unión Temporal, sus miembros deberán señalar la extensión (actividades y porcentaje) de su participación en la propuesta y en su ejecución, la cual no podrá ser modificada sin el consentimiento previo y escrito de FONTUR. No obstante, independiente de la participación y de la modalidad de contrato que se adopte, para este proceso, no se aplicará la regulación de los consorcios y uniones temporales contenida en la Ley 80 de 1993, por tanto, las personas que integren un consorcio o unión temporal, a la luz de esta invitación abierta, serán solidariamente responsables en el cumplimiento de las obligaciones del eventual contrato que llegue a celebrarse.
- c) El término de duración del consorcio o unión temporal, el cual debe corresponder al plazo del contrato, su liquidación y un (1) año más, contado a partir de la fecha de cierre del presente proceso.
- d) La designación de un representante que deberá estar facultado para actuar en nombre y representación del Consorcio o Unión Temporal. Igualmente deberá designar un suplente que lo reemplace en los casos de ausencia temporal o definitiva.

Los consorcios o uniones temporales constituidas se comprometen, en caso de ser adjudicatarios del presente proceso de selección, a permanecer consorciados o unidos durante el plazo de ejecución del contrato y un año más. En ningún caso podrá haber cesión del Contrato entre quienes integren el consorcio o unión temporal.

#### 4.1.5. Acta de Junta Directiva, Junta de Socios u órgano competente

Si el representante legal de la sociedad tiene restricciones para presentar la propuesta o contraer obligaciones en nombre de la misma, de acuerdo con lo previsto en el certificado expedido por la Cámara de Comercio que se acompaña a la propuesta, deberá adjuntarse el documento de autorización expresa del órgano competente. Para el caso de consorcios y uniones temporales, cada integrante de los mismos, deberá comprobar su existencia, representación y capacidad, en la forma prevista en el presente numeral, incluidas las facultades y capacidad para constituir el consorcio o la unión temporal, así como para la celebración y ejecución del contrato a través de la forma de asociación escogida.

REALIZAR LOS ESTUDIOS Y DISEÑOS PARA EL SENDERO ECO TURISTICO DEL CERO DE LA BANDERA, LA PLAZOLETA DE LOS PESCADORES EL MALECÓN Y EL MUELLE TURISTICO SOBRE EL RIO ORINOCO, EN EL MUNICIPIO DE PUERTO CARREÑO – DEPARTAMENTO DEL VICHADA

**Pág.  
34 de  
66**

---

#### 4.1.6. Copia del Registro Único Tributario. (RUT)

Este certificado es expedido por la Dirección General de Impuestos Nacionales. En él ha de consignarse claramente el NIT del proponente y su inscripción en el Régimen Común. En caso de Consorcios o Uniones Temporales, cada uno de los integrantes deberá aportar este documento. En caso de ser seleccionado un Consorcio o Unión Temporal, este debe presentar el RUT expedido por la DIAN para la suscripción del contrato; de no presentarlo dentro del término requerido por FONTUR, se hará efectiva la póliza de seriedad de la oferta y se celebrará el contrato con el proponente que haya ocupado el segundo lugar en la evaluación.

#### 4.1.8. Certificación de no estar Incurso en causal de Disolución o Liquidación

El Proponente deberá certificar a través del Representante Legal, que no se encuentra incurso en ninguna causal de disolución o liquidación conforme a la Ley y/o los estatutos. En caso que algún Proponente se encuentre incurso en causal de disolución y/o liquidación, FONTUR no lo considerará hábil para contratar, teniendo en cuenta la restricción legal para ejercer el objeto.

Cuando el proponente se encuentre en situación financiera especial, se solicitarán las aclaraciones pertinentes y se evaluará la conveniencia o inconveniencia de la contratación.

#### 4.1.9 Garantía de seriedad de la propuesta

Todo proponente deberá garantizar la seriedad de su propuesta, con la suscripción, en Formato para Particulares, de una póliza expedida por una compañía aseguradora debidamente aprobada y vigilada por la Superintendencia Financiera de Colombia, por un valor equivalente al diez por ciento (10%) del valor total de la propuesta económica y con una vigencia igual a tres (3) meses, contados a partir de la fecha y hora de cierre de la Invitación. Con la propuesta se debe anexar la póliza y el recibo de pago de la prima correspondiente.

Nota “Solo se recibirán pólizas de seguros provenientes de aseguradoras que cuenten con calificación de riesgo expedida por una entidad facultada para tal efecto por la Superintendencia Financiera de Colombia.”

Así mismo, la garantía también puede consistir en el otorgamiento de una carta de crédito *stand by* expedida por una entidad bancaria, la cual debe cumplir lo contemplado en el presente capítulo y cuyo beneficiario sea el Patrimonio Autónomo FONDO NACIONAL DE TURISMO - FONTUR.

REALIZAR LOS ESTUDIOS Y DISEÑOS PARA EL SENDERO ECO TURISTICO DEL CERO DE LA BANDERA, LA PLAZOLETA DE LOS PESCADORES EL MALECÓN Y EL MUELLE TURISTICO SOBRE EL RIO ORINOCO, EN EL MUNICIPIO DE PUERTO CARREÑO – DEPARTAMENTO DEL VICHADA

**Pág.  
35 de  
66**

---

Dicha póliza o garantía se hará efectiva si el contrato no es suscrito o no puede serlo por incumplimiento del proponente en la fecha prevista. En caso de prórroga de la fecha para selección del contratista, esta garantía deberá prorrogarse por parte del proponente a partir de la nueva fecha.

El beneficiario será PATRIMONIO AUTÓNOMO FONDO NACIONAL DE TURISMO - FONTUR NIT, 900.649.119-9. El afianzado será el proponente (en caso de consorcio o uniones temporales deben figurar todos los miembros debidamente identificados).

La póliza deberá tomarse con el nombre o razón social del proponente que figura en el Certificado de Existencia y Representación Legal expedido por la Cámara de Comercio, y no sólo con su Sigla, a no ser que en el referido documento se exprese que la sociedad podrá denominarse de esa manera.

Cuando la propuesta se presente en consorcio o unión temporal, la póliza deberá tomarse a nombre de sus integrantes y NO a nombre de sus representantes legales.

En caso que la garantía de seriedad de la propuesta sea expedida sin el lleno de los requerimientos de estos términos de referencia, este hecho será subsanable y el proponente deberá remitir las correcciones del caso en el término que le fije FONTUR, lo cual será solicitado por escrito.

La póliza de seriedad correspondiente a las propuestas que no sean adjudicadas, podrán ser devueltas a solicitud del interesado a más tardar dentro de los treinta (30) días calendarios siguientes a la fecha de adjudicación del contrato producto de la presente invitación.

FONTUR hará efectiva la totalidad de la garantía, quedando el valor asegurado a favor del PATRIMONIO AUTÓNOMO FONTUR a título de indemnización por perjuicios, en los siguientes casos:

- a) Cuando un proponente solicite el retiro de su propuesta después de la fecha de cierre del plazo de la presente invitación, salvo en los casos de inhabilidad o incompatibilidad sobreviniente.
- b) Cuando el proponente favorecido con la adjudicación no procediere a cumplir con los requisitos para el perfeccionamiento y ejecución del contrato dentro del término señalado para que se suscriba el respectivo contrato.

Sin embargo, es de tener en cuenta que la ejecución de la garantía de seriedad de la propuesta, no constituye una tasación anticipada de perjuicios; por lo que FONTUR podrá perseguir el reconocimiento de los perjuicios no cubiertos por el valor de dicha garantía, mediante las acciones legales conducentes.

REALIZAR LOS ESTUDIOS Y DISEÑOS PARA EL SENDERO ECO TURISTICO DEL CERO DE LA BANDERA, LA PLAZOLETA DE LOS PESCADORES EL MALECÓN Y EL MUELLE TURISTICO SOBRE EL RIO ORINOCO, EN EL MUNICIPIO DE PUERTO CARREÑO – DEPARTAMENTO DEL VICHADA

**Pág.**  
**36 de**  
**66**

---

4.1.10. Certificado de antecedentes de responsabilidad fiscal expedido por la Contraloría General de la República, con vigencia no superior a 30 días a la fecha de su presentación.

4.1.11. Certificado de Antecedentes disciplinarios

En la evaluación jurídica y documental se verificarán los antecedentes disciplinarios de los proponentes y sus representantes legales con la certificación expedida por la Procuraduría General de la Nación. Para el caso de Consorcios, Uniones Temporales o promesas de sociedad futura, se verificará dicha información de cada uno de sus integrantes en forma independiente.

4.1.12. Certificado judicial, expedido por la Policía Nacional

En la evaluación jurídica y documental se verificarán los antecedentes judiciales de los proponentes y sus representantes legales. Para el caso de Consorcios, Uniones Temporales o promesas de sociedad futura, se verificará dicha información de cada uno de sus integrantes en forma independiente.

4.1.13. Fotocopia legible de la cédula de ciudadanía al 150% de la persona natural que suscribirá el contrato (Representante Legal o apoderado, debidamente facultado)

4.1.14. Formato FTJA11 de inscripción de proveedores ante FONTUR debidamente diligenciado, adjuntando los documentos exigidos en el mismo. (Anexo No. 3).

NOTA: Para el caso de Consorcios o Uniones Temporales, cada uno de sus integrantes deberá presentar en forma independiente los documentos antes mencionados.

4.1.15. Formato Compromiso Anticorrupción debidamente diligenciado. (Anexo No. 4)

4.1.16. Formato de autorización Consulta Centrales de Riesgo. (Anexo No. 5)

NOTA: Para el caso de Consorcios o Uniones Temporales, cada uno de sus integrantes deberá presentar en forma independiente los documentos antes mencionados.

NOTA: LA PRESENTACIÓN INCOMPLETA DE LOS DOCUMENTOS ANTERIORMENTE SEÑALADOS, ES SUBSANABLE EN EL TÉRMINO QUE PARA EL EFECTO ESTABLEZCA FONTUR, LO CUAL NO IMPLICA QUE LOS DOCUMENTOS PUEDAN TENER FECHA DE EXPEDICIÓN POSTERIOR A LA DEL CIERRE DEL PRESENTE PROCESO. LA NO PRESENTACIÓN DE LOS

REALIZAR LOS ESTUDIOS Y DISEÑOS PARA EL SENDERO ECO TURISTICO DEL CERO DE LA BANDERA, LA PLAZOLETA DE LOS PESCADORES EL MALECÓN Y EL MUELLE TURISTICO SOBRE EL RIO ORINOCO, EN EL MUNICIPIO DE PUERTO CARREÑO – DEPARTAMENTO DEL VICHADA

**Pág.  
37 de  
66**

---

DOCUMENTOS O LA INFORMACIÓN REQUERIDA EN EL PLAZO FIJADO, GENERARÁ EL RECHAZO DE LA PROPUESTA.

#### 4.2. DOCUMENTOS DE CARÁCTER FINANCIERO HABILITANTES

Los documentos que se mencionan en este numeral son verificables y constituyen un requisito habilitante para la participación en este proceso de selección. En este punto la calificación es de CUMPLE o NO CUMPLE.

Los interesados en presentar propuesta en el presente proceso de selección, deberán presentar la siguiente documentación, con el fin de verificar la capacidad financiera del proponente, así:

4.2.1. Estados Financieros: Balance General y Estado de Resultados con corte a 31 de diciembre de 2011, comparativos con el año 2012, acompañados de sus correspondientes Notas a los Estados Financieros, firmados por el Representante legal, Contador y el Revisor Fiscal cuando legal o estatutariamente se haya establecido la figura de revisoría fiscal.

Si se trata de proponente extranjero, los estados financieros que se citan en este numeral deben corresponder a los que den cuenta de la actividad de la sucursal en Colombia, de acuerdo con la legislación vigente.

El Representante Legal y el revisor fiscal, si es del caso, que firmen los documentos mencionados, deben figurar como tales en el certificado de existencia y representación legal del proponente expedido por la Cámara de Comercio respectiva, que se acompaña con la propuesta.

En caso de que el proponente sea un Consorcio o Unión Temporal cada integrante debe presentar los Estados Financieros de forma individual.

Igualmente, en el evento que el proponente o uno de los integrantes del Consorcio o Unión Temporal que conformen el proponente, no cuente con vigencia de constitución mayor a un año, deberá aportar, para la verificación de los estados financieros, los balances iniciales de constitución de la Sociedad, Compañía o Empresa.

4.2.2. Copia de la Tarjeta Profesional del Contador y del Revisor Fiscal (en caso de requerirse este último): De igual manera se debe anexar copia del certificado de antecedentes expedidos por la Junta

REALIZAR LOS ESTUDIOS Y DISEÑOS PARA EL SENDERO ECO TURISTICO DEL CERO DE LA BANDERA, LA PLAZOLETA DE LOS PESCADORES EL MALECÓN Y EL MUELLE TURISTICO SOBRE EL RIO ORINOCO, EN EL MUNICIPIO DE PUERTO CARREÑO – DEPARTAMENTO DEL VICHADA

Pág.  
38 de  
66

Central de Contadores del Contador y del Revisor Fiscal, que suscriben y dictaminan los Estados Financieros Básicos. Dichos certificados deben estar vigentes al cierre del presente proceso.

4.2.3. Copia de la Declaración de Renta Correspondiente al Año Gravable 2012: Para quienes estén obligados a declarar o en su defecto la declaración de ingresos y patrimonio, de acuerdo a lo preceptuado en el inciso segundo del artículo 620 del Estatuto Tributario.

En caso de que el proponente sea un Consorcio o Unión Temporal cada integrante debe presentar copia de su declaración de renta correspondiente al año gravable 2012 de forma individual.

NOTA: Para el caso de Consorcios o Uniones Temporales, cada uno de sus integrantes deberá presentar en forma independiente los documentos antes mencionados.

#### 4.3. VERIFICACIÓN DE INDICADORES FINANCIEROS (HABILITANTE)

Las propuestas serán sometidas a un procedimiento de evaluación cuantitativa por FONTUR y se realizará de conformidad con los indicadores financieros, que serán calculados con base en la información suministrada.

El proponente será habilitado financieramente (CUMPLE o NO CUMPLE), si acredita: Índice de Patrimonio Superior al 30%, Índice de Endeudamiento: Menor o Igual al 90% e Índice de Liquidez Mayor o Igual al 1.

INDICADOR	PARÁMETROS FONDO NACIONAL DE TURISMO
ÍNDICE DE LIQUIDEZ Activo Corriente / Pasivo Corriente	Mayor o igual a 1%
INDICE DE ENDEUDAMIENTO Pasivo total / Activo Total	Menor o igual a 90%
INDICE DE PATRIMONIO	0%

Cuando la propuesta sea presentada por consorcios, uniones temporales o cualquier otra modalidad de asociación, se realizará la verificación financiera, sobre la sumatoria de la consolidación de los Estados Financieros de cada uno de los integrantes de la figura asociativa en que presente la propuesta.

REALIZAR LOS ESTUDIOS Y DISEÑOS PARA EL SENDERO ECO TURISTICO DEL CERO DE LA BANDERA, LA PLAZOLETA DE LOS PESCADORES EL MALECÓN Y EL MUELLE TURISTICO SOBRE EL RIO ORINOCO, EN EL MUNICIPIO DE PUERTO CARREÑO – DEPARTAMENTO DEL VICHADA

NOTA: Ninguno de los integrantes del consorcio o unión temporal podrá presentar capital de trabajo negativo, so pena de ser rechazada la propuesta financieramente.

#### 4.1. DOCUMENTOS DE CARÁCTER TÉCNICO HABILITANTE

Los documentos que se mencionan en este numeral son verificables y como tales constituyen un requisito habilitante para la participación en este proceso de contratación. En este punto la calificación es de CUMPLE o NO CUMPLE.

#### 4.4.2. EXPERIENCIA GENERAL DEL PROPONENTE

Los proponentes deben acreditar la experiencia con mínimo dos (2) y máximo (3) certificaciones de contratos ejecutados y terminados dentro de los últimos ocho (8) años previos al cierre del presente proceso, en donde su objeto o su alcance contemple:

ESTUDIOS Y DISEÑOS DE PROYECTOS DE MALECONES O MUELLES O SENDEROS O VÍAS TERCIARIAS O PROYECTOS DE RENOVACIÓN URBANA CON COMPONENTE DE MALECÓN O MUELLE ALEDAÑO A UN CUERPO DE AGUA.

La suma de los valores de los contratos certificados debe ser mayor o igual al 100% del presupuesto previsto para el presente proceso, expresado en Salarios Mínimos Mensuales Legales SMML en Colombia, del año de la terminación del respectivo contrato.

El proponente debe diligenciar el FORMULARIO EXPERIENCIA DEL PROPONTE, marcando la casilla GENERAL (Anexo No. 6). Sólo se evaluará el número de contratos solicitados en el orden que se relacionen en el formulario. De no presentarse el formulario diligenciado sólo se evaluarán las primeras certificaciones presentadas en la propuesta original hasta el número máximo de contratos solicitados en el orden de foliación de la misma.

Cada contrato acreditado se analizará por separado; en caso de presentar certificaciones que incluyan contratos adicionales al principal, el valor adicional se sumará al valor del contrato principal, quedando ésta como una sola certificación.

La experiencia deberá ser acreditada mediante certificaciones o el contrato acompañado del Acta de Liquidación y/o acta de recibo final del mismo. La certificación deberá ser suscrita por la entidad

REALIZAR LOS ESTUDIOS Y DISEÑOS PARA EL SENDERO ECO TURISTICO DEL CERO DE LA BANDERA, LA PLAZOLETA DE LOS PESCADORES EL MALECÓN Y EL MUELLE TURISTICO SOBRE EL RIO ORINOCO, EN EL MUNICIPIO DE PUERTO CARREÑO – DEPARTAMENTO DEL VICHADA

**Pág.**  
**40 de**  
**66**

---

contratante. En todo caso se podrá solicitar aclaraciones de la información registrada en el acta o la documentación que el comité evaluador considere necesaria para validar la experiencia.

Si se presenta consorcio y unión temporal, la experiencia será la sumatoria de experiencia de los miembros.

En el evento en que el proponente acredite experiencia en contratos en las cuales haya participado en Consorcio o Unión Temporal, para efectos de la evaluación de este factor, se tomará el valor equivalente al porcentaje de participación del proponente en el Consorcio o Unión Temporal del cual acredite la experiencia. En este caso, el proponente debe en la certificación de experiencia indicar el porcentaje de participación.

FONTUR se reserva el derecho de verificar, cuando lo considere necesario, la información que suministren los proponentes sobre su experiencia.

Cuando un proponente suministre información referida a su participación en un consorcio o unión temporal, se considerará para efectos de la evaluación del factor experiencia general, el porcentaje de participación establecido y expresado en el FORMULARIO - EXPERIENCIA GENERAL DEL PROPONENTE, para el porcentaje del valor del contrato.

FONTUR se reserva el derecho de verificar la información presentada, si las certificaciones aportadas por el proponente no se pudieran verificar en su contenido, aún con la entrega de documentos subsanables, la misma no será tenida en cuenta. En caso que la información suministrada para hacer valer la experiencia general sea inexacta, el proponente será descalificado y su propuesta no será tenida en cuenta.

#### 4.4.3. Requisitos que deben cumplir las certificaciones de experiencia

##### 4.4.3.1. Presentación

Las certificaciones se deben presentar en copia o fotocopia legible. FONTUR se reserva el derecho de solicitar la verificación del original.

##### 4.4.3.2. Contenido

Cada certificación deberá contener la siguiente información:

- Nombre de la entidad o persona contratante que certifica.



REALIZAR LOS ESTUDIOS Y DISEÑOS PARA EL SENDERO ECO TURISTICO DEL CERO DE LA BANDERA, LA PLAZOLETA DE LOS PESCADORES EL MALECÓN Y EL MUELLE TURISTICO SOBRE EL RIO ORINOCO, EN EL MUNICIPIO DE PUERTO CARREÑO – DEPARTAMENTO DEL VICHADA

- Nombre y número de documento de identidad del contratista a quien se le expide la certificación.
- Número, fecha y objeto del contrato.
- Valor ejecutado.
- Fecha de iniciación del contrato.
- Plazo de ejecución del contrato o fecha de terminación.
- Manifestación expresa de cumplimiento del contrato.
- Datos de contacto para verificación.
- La certificación deberá estar diligenciada en la papelería original del contratante o en formato especial del contratista.
- Debe ser suscrita por el representante legal del contratante o por persona autorizada por éste.
- En caso que la certificación o el contrato sea expedido para un consorcio o unión temporal, en los mismos debe identificarse el porcentaje de participación de cada uno de sus integrantes.
- Si el documento de certificación incluye varios contratos, se debe identificar en forma precisa si son contratos adicionales al principal o son contratos nuevos, indicando en cada uno de ellos sus objetos, plazos y valor.

Nota: No se aceptan auto certificaciones

En caso de que las certificaciones o los contratos que aporte, no cumplan con lo exigido en los numerales anteriores, se considerará el criterio respectivo como “No Habilitante” o No Cumple.

Si alguno de los elementos mínimos de información no se encuentra en alguna certificación o no aporta certificación, se deberá anexar copia del contrato o acta de liquidación o acta de recibo final, siempre y cuando estos documentos contengan la información, y donde conste la ejecución a satisfacción de la entidad contratante.

FONTUR se reserva el derecho de verificar la información presentada, si las certificaciones aportadas por el proponente no se pudieran verificar en su contenido, aún con la entrega de documentos subsanables, la misma no será tenida en cuenta. En caso que la información suministrada para hacer valer la experiencia general sea inexacta, el proponente será descalificado y su propuesta no será tenida en cuenta.

Si las certificaciones aportadas por el proponente no se pudieran verificar en su contenido, la misma no será tenida en cuenta.

En caso de que la información suministrada para hacer valer la experiencia específica, sea falsa o inexacta, el proponente será descalificado y su propuesta no será tenida en cuenta.

REALIZAR LOS ESTUDIOS Y DISEÑOS PARA EL SENDERO ECO TURISTICO DEL CERO DE LA BANDERA, LA PLAZOLETA DE LOS PESCADORES EL MALECÓN Y EL MUELLE TURISTICO SOBRE EL RIO ORINOCO, EN EL MUNICIPIO DE PUERTO CARREÑO – DEPARTAMENTO DEL VICHADA

#### 4.4. EQUIPO DE TRABAJO CLAVE

El proponente debe diligenciar el FORMULARIO PROFESIONALES CLAVES (Anexo 7). Sólo se evaluará el perfil de los candidatos incluidos en el formulario, uno por cada cargo. De no presentarse el formulario sólo se evaluarán los primeros candidatos presentados en la propuesta original uno por cada cargo solicitado.

PROFESIONALES CLAVES				
Cargo a Desempeñar	Profesión	Experiencia General Mínima Solicitada	Experiencia Especifica Mínima Solicitada	Dedicación
Director de Consultoría	Ingeniero Civil y/o Arquitecto	Experiencia general igual o mayor a seis (6) años contados a partir de la expedición de la tarjeta profesional.	Experiencia específica como Director de Consultoría en proyectos de consultoría de estudios y diseños que contemple diseño de sendero o malecones o muelles o plazas o plazoletas, demostrada mediante seis (6) meses que indiquen tiempo laborado.	25%
Ingeniero residente de la consultoría	Ingeniero civil	Experiencia general igual o mayor a cinco (5) años contados a partir de la expedición de la tarjeta profesional.	Experiencia específica en Consultoría en diseño de estudios y diseños que contemple diseño de senderos o malecones o muelles o plazas o plazoletas, estructuras de puentes, demostrada mediante seis (6) meses que indiquen tiempo laborado.	100%
Ingeniero ambiental	Ingeniero ambiental y/o forestal	Experiencia general igual o mayor a cinco (5) años contados a partir de la expedición de la tarjeta profesional.	Experiencia específica en Consultoría ambiental en proyectos de senderos o muelles o malecones o planes de manejo ambiental demostrada mediante seis (6) meses que indiquen tiempo laborado.	50%

REALIZAR LOS ESTUDIOS Y DISEÑOS PARA EL SENDERO ECO TURISTICO DEL CERO DE LA BANDERA, LA PLAZOLETA DE LOS PESCADORES EL MALECÓN Y EL MUELLE TURISTICO SOBRE EL RIO ORINOCO, EN EL MUNICIPIO DE PUERTO CARREÑO – DEPARTAMENTO DEL VICHADA

**Pág.  
43 de  
66**

---

Los estudios de postgrado en temas referentes a la profesión o la actividad requerida serán validados como años de experiencia general de acuerdo a la siguiente equivalencia: Especialización 1 año, Maestría 2 años, Doctorado 3 años.

Para la verificación de la experiencia se debe adjuntar la copia del título profesional. Teniendo en cuenta lo siguiente:

1. Para los profesionales Colombianos se deberá anexar además copia de la tarjeta profesional o certificado donde indique la fecha de expedición de la misma. Para las profesiones que no están obligadas a expedir tarjeta profesional para su ejercicio, la experiencia general se contará a partir de la fecha de grado, por lo tanto deberá anexar copia del diploma o acta de grado.
2. En el caso de que el proponente al que se seleccione para la ejecución del objeto del contrato, haya presentado un profesional extranjero dentro de su propuesta, una vez adjudicado deberá entregar a la interventoría del Contrato la convalidación del título profesional ante el Ministerio de Educación o un permiso temporal expedido por la entidad reguladora de cada profesión a efectos de dar inicio al contrato.

Cada profesional clave debe presentar una carta firmada con la intención de participar en el proyecto para la firma proponente. No se evaluará al profesional que no presente la carta de intención.

Un mismo profesional no podrá presentar carta de intención en más de una propuesta; de ocurrir este evento, no será tenido en cuenta dicho profesional al momento de la evaluación de ninguna de las propuestas de las cuales haga parte.

Las certificaciones de experiencia de los profesionales deberán reunir los siguientes requisitos:

- a) Nombre o razón social de la Empresa o Persona Natural para quien trabajó.
- b) Nombre del profesional.
- c) Nombre del proyecto en el cual trabajo y descripción.
- d) Cargo desempeñado.
- e) Fecha de inicio y fecha de terminación en el cargo.
- f) La certificación debe estar debidamente suscrita por quien la expide.

No se aceptan auto certificaciones

REALIZAR LOS ESTUDIOS Y DISEÑOS PARA EL SENDERO ECO TURISTICO DEL CERO DE LA BANDERA, LA PLAZOLETA DE LOS PESCADORES EL MALECÓN Y EL MUELLE TURISTICO SOBRE EL RIO ORINOCO, EN EL MUNICIPIO DE PUERTO CARREÑO – DEPARTAMENTO DEL VICHADA

**Pág.  
44 de  
66**

---

En caso de que la información suministrada para hacer valer al profesional sea falsa o inexacta, el proponente será descalificado y su propuesta no será tenida en cuenta.

Dentro del cálculo de la propuesta el proponente debe contemplar el costo y el tiempo de dedicación de los profesionales claves mínimo requeridos y de los que considere se necesiten para ejecutar los trabajos.

El contratista para cambiar el personal profesional propuesto y aprobado deberá comunicar tal hecho a la Interventoría o al supervisor, para lo cual debe presentar la hoja de vida del nuevo profesional, quien deberá tener las mismas o mejores calidades (formación y experiencia), del aprobado para la ejecución del contrato.

Adicionalmente el Contratista debe garantizar durante la ejecución del contrato que dispone de los profesionales y técnicos para atender los temas referentes a las distintas especiales de las actividades contempladas en el proyecto. Dentro del cálculo de la propuesta económica el proponente en el capítulo de administración debe presentar el costo y el tiempo de dedicación de los profesionales claves.

Adicionalmente, el Contratista debe garantizar durante la ejecución del contrato que dispone de los profesionales y técnicos idóneos para atender los temas referentes a las distintas especialidades de las actividades del proyecto, y otros que se requieran para la debida ejecución del contrato, sin que esto genere costos adicionales a la Entidad.

Dentro del cálculo de su propuesta el proponente debe contemplar el costo y el tiempo de dedicación de los profesionales claves, de los mínimos requeridos y de los que considere se necesiten para ejecutar los trabajos. De igual forma, en la presentación de la propuesta del equipo de trabajo clave, cada proponente deberá tener en cuenta que el porcentaje de dedicación de cada profesional y el tiempo de ejecución del contrato, no podrán ser disminuidas, situación que debe verse reflejada en la propuesta económica presentada.

Nota: El proponente debe dar cumplimiento al porcentaje de dedicación y tiempo de permanencia establecido en la presente invitación.

En caso de alguno de los profesionales no cumpla en la etapa de evaluación, una vez adjudicado deberá presentar a la interventoría, la totalidad de las hojas de vida de los profesionales solicitados cumpliendo con los requisitos de experiencia general y específica, antes del inicio del contrato respectivo.

#### SANCIONES POR OMISIÓN DE PERSONAL

REALIZAR LOS ESTUDIOS Y DISEÑOS PARA EL SENDERO ECO TURISTICO DEL CERO DE LA BANDERA, LA PLAZOLETA DE LOS PESCADORES EL MALECÓN Y EL MUELLE TURISTICO SOBRE EL RIO ORINOCO, EN EL MUNICIPIO DE PUERTO CARREÑO – DEPARTAMENTO DEL VICHADA

**Pág.  
45 de  
66**

Si durante el proceso de ejecución el contratista no tiene laborando el profesional o profesionales claves propuestos y los mínimos requeridos de acuerdo a los términos de referencia y a la misma propuesta, FONTUR por cada profesional propuesto y por cada profesional mínimo requerido que no esté laborando, descontará a manera de sanción de los pagos pendientes la suma de tres (3) salarios mínimos diarios legales vigentes (SMDLV) por cada día calendario que no se tenga cada profesional.

El contratista podrá cambiar al profesional o profesionales propuestos aprobados por la Interventoría o supervisor, para lo cual previamente debe presentar la hoja de vida del nuevo profesional, quien deberá tener como mínimo la experiencia general y específica, y los estudios, del perfil mínimo solicitado, si no cumple con lo previsto, la Interventoría podrá aceptarlo si lo considera capacitado, pero el Administrador del FONTUR por cada profesional que no cumpla con el perfil solicitado en los términos de referencia, descontará a manera de sanción de los pagos pendientes, la suma de un (1) salario diarios legales vigentes (SDLV) por cada día calendario que se remplace el profesional pedido por otro de menor perfil.

Además de los anteriores profesionales, el contratista deberá disponer de los siguientes profesionales adicionales mínimos requeridos los cuales deben ser presentados al interventor para la suscripción del acta de inicio:

<b>Cargo a Desempeñar</b>	<b>Profesión</b>	<b>Experiencia Especifica Mínima Solicitada</b>	<b>Dedicación</b>
PROFESIONAL EN GESTIÓN SOCIAL	Sociólogo y/o gestor social y/o antropólogo y/o afines	Experiencia con comunidades	30%
ESPECIALISTA EN VÍAS Y SENDEROS INGENIERO CIVIL	Ingeniero Civil	Especialista en proyectos viales, senderos ecológicos y/o senderos peatonales	30%
ESPECIALISTA EN GEOLOGÍA	Geólogo y/o Ingeniero civil	Especialista en estudios geológicos y geotecnia	30%
ESPECIALISTA EN HIDRÁULICA Y/O HIDROLOGÍA	Ingeniero civil o afines	Especialista en hidrología e hidráulico.	30%
ESPECIALISTA ESTRUCTURAL	Ingeniero civil	Especialista en estructuras	50%
ESPECIALISTA EN COSTO Y PRESUPUESTO	Ingeniero civil y/o Arquitecto y/o ingeniero de sistemas	Experiencia en manejo de costos y presupuestos de obras civiles.	30%
ESPECIALISTA ELÉCTRICO	Ingeniero eléctrico	Experiencia en proyectos eléctricos en urbanismo	30%

REALIZAR LOS ESTUDIOS Y DISEÑOS PARA EL SENDERO ECO TURISTICO DEL CERO DE LA BANDERA, LA PLAZOLETA DE LOS PESCADORES EL MALECÓN Y EL MUELLE TURISTICO SOBRE EL RIO ORINOCO, EN EL MUNICIPIO DE PUERTO CARREÑO – DEPARTAMENTO DEL VICHADA

Pág.  
46 de  
66

Cargo a Desempeñar	Profesión	Experiencia Especifica Mínima Solicitada	Dedicación
ESPECIALISTA ARQUITECTO PAISAJISTA	Arquitecto	Experiencia en paisajismo	50%

#### 4.5. DOCUMENTOS DE CARÁCTER ECONÓMICO

El proponente debe tener en cuenta para formular su propuesta económica que es por PRECIO GLOBAL FIJO SIN FORMULA DE REAJUSTE (Anexo 8. Formato Propuesta Económica), la cual deberá presentar en medio físico y magnético en Excel, teniendo en cuenta, entre otros, los siguientes aspectos:

Todos los valores deberán estar ajustados a unidades sin decimales y expresados en pesos colombianos COP.

Diligenciar en el FORMULARIO – PRESUPUESTO POR HONORARIOS, la totalidad de las casillas correspondientes a:

- Costos de personal (cargo, tarifa mensual, permanencia en meses, dedicación mensual, valor parcial)
- Factor multiplicador
- Total Costos de Personal
- Otros Costos Directos (descripción, unidad, valor unitario, cantidad, valor parcial)
- Total Otros Costo Directos
- Subtotal Costos
- IVA, cuando aplique.
- Valor Total

El proponente debe diligenciar adicionalmente el FORMULARIO – ANÁLISIS DE FACTOR MULTIPLICADOR. De no hacerlo se descontará de la calificación de la propuesta con 5 puntos.

Todos los valores monetarios de la propuesta económica deben estar ajustados a unidades sin decimales y expresados en pesos colombianos COP. FONTUR verificará que las propuestas económicas no contengan errores aritméticos. El factor multiplicador presentado en el FORMULARIO – ANÁLISIS DE FACTOR MULTIPLICADOR será el mismo utilizado en el cálculo de la propuesta económica para efectos de corrección. En caso de error en las multiplicaciones o la sumatoria de los valores parciales, FONTUR, efectuará la rectificación de los errores que encuentre modificando el valor de la propuesta y esta

REALIZAR LOS ESTUDIOS Y DISEÑOS PARA EL SENDERO ECO TURISTICO DEL CERO DE LA BANDERA, LA PLAZOLETA DE LOS PESCADORES EL MALECÓN Y EL MUELLE TURISTICO SOBRE EL RIO ORINOCO, EN EL MUNICIPIO DE PUERTO CARREÑO – DEPARTAMENTO DEL VICHADA

propuesta corregida será aceptada por parte del oferente en caso que se le adjudique el contrato. Si el oferente rehúsa aceptarlo, se hará efectiva la garantía de seriedad de la oferta. Si la propuesta corregida comparada con la propuesta presentada tiene un error superior al 1%, la propuesta será rechazada. La propuesta corregida no podrá sobrepasar el 100% del Presupuesto Estimado, ni podrá ser inferior al 95% del mismo, si el valor de la propuesta corregida llegase a estar por fuera de los límites, la propuesta será rechazada.

## CAPITULO V

### CRITERIOS DE EVALUACIÓN Y PONDERACIÓN DE PROPUESTAS

Las propuestas que hayan sido declaradas hábiles por el cumplimiento de los requisitos jurídicos, financieros y técnicos previstos como habilitadores en estos Términos de Referencia, serán objeto de evaluación. Se seleccionará a un sólo proponente. Las propuestas serán evaluadas teniendo en cuenta los siguientes factores, sobre una asignación máxima total de trescientos (300) puntos.

CRITERIO	PUNTAJE
EXPERIENCIA ESPECÍFICA ADICIONAL	100 PUNTOS
EXPERIENCIA ESPECÍFICA ADICIONAL DEL EQUIPO DE TRABAJO CLAVE	100 PUNTOS
VALOR DE PROPUESTA ECONÓMICA	100 PUNTOS
TOTAL	300 PUNTOS

#### 5.1. EXPERIENCIA ESPECÍFICA ADICIONAL (100 PUNTOS)

La calificación por experiencia específica se realizará de la siguiente forma:

El proponente debe diligenciar el FORMULARIO EXPERIENCIA DEL PROPONTE, marcando la casilla ESPECIFICA (Anexo 6). Sólo se evaluará máximo el número de contratos solicitados en el orden que se relacionen en el formulario. De no presentarse el formulario diligenciado sólo se evaluarán las primeras certificaciones presentadas en la propuesta original hasta el número máximo de contratos solicitados en el orden de foliación de la misma.

El cumplimiento de la experiencia específica se verificara mediante la presentación de máximo tres (3) contratos terminados y ejecutados en los últimos ocho (8) años contados a partir de la fecha de cierre del presente proceso, donde se contemple el desarrollo de las siguientes actividades:

REALIZAR LOS ESTUDIOS Y DISEÑOS PARA EL SENDERO ECO TURISTICO DEL CERO DE LA BANDERA, LA PLAZOLETA DE LOS PESCADORES EL MALECÓN Y EL MUELLE TURISTICO SOBRE EL RIO ORINOCO, EN EL MUNICIPIO DE PUERTO CARREÑO – DEPARTAMENTO DEL VICHADA

**Pág.**  
**48 de**  
**66**

---

- Diseño y cálculo de ESTRUCTURAS DE PUENTES.
- Diseños de PAISAJISMO.
- Proyectos de INTERPRETACIÓN Y SEÑALIZACIÓN TURÍSTICA.

La totalidad de las actividades solicitadas se pueden demostrar con uno o varios contratos.

La experiencia específica se puede acreditar con los mismos contratos de la experiencia general.

La experiencia deberá ser acreditada mediante certificaciones o el contrato acompañado del Acta de Liquidación y/o acta de recibo final del mismo. La certificación deberá ser suscrita por la entidad contratante.

Si alguno de los elementos mínimos de información, no se encuentra en alguna certificación o no aporta certificación, se deberá anexar copia del contrato, acta de liquidación, y/o acta de recibo final, siempre y cuando estos documentos contengan la información, y donde conste la ejecución a satisfacción de la entidad contratante.

FONTUR se reserva el derecho de verificar la información presentada:

Si las certificaciones aportadas por el proponente no se pudieran verificar en su contenido, la misma no será tenida en cuenta.

En caso de que la información suministrada para hacer valer la experiencia específica, sea falsa o inexacta, el proponente será descalificado y su propuesta no será tenida en cuenta.

Las certificaciones de experiencia específica deberán reunir los mismos requisitos que para la experiencia general

Al proponente por cada actividad certificada se otorgará cien (100) puntos, si no se certifica o el documento no es válido se otorgará cero (0) puntos.

La calificación por experiencia específica se calcula mediante la siguiente fórmula aproximando el resultado a la unidad.



REALIZAR LOS ESTUDIOS Y DISEÑOS PARA EL SENDERO ECO TURISTICO DEL CERO DE LA BANDERA, LA PLAZOLETA DE LOS PESCADORES EL MALECÓN Y EL MUELLE TURISTICO SOBRE EL RIO ORINOCO, EN EL MUNICIPIO DE PUERTO CARREÑO – DEPARTAMENTO DEL VICHADA

$$CE = \frac{CE_1 + CE_2 + \dots + CE_n}{n}$$

En donde: CE = Calificación experiencia específica  
CEi = Calificación por cada actividad específica solicitada  
n = Cantidad de actividades específicas solicitadas

### 5.2. FORMACIÓN Y EXPERIENCIA DEL EQUIPO DE TRABAJO (100 PUNTOS)

Cargo a Desempeñar	Experiencia Específica adicional a la mínima solicitada	100 Puntos
Director de Consultoría	Por tres (3) meses de experiencia específica adicional a la mínima requerida como Director de Consultoría en proyectos de Consultoría de estudios y diseños que contemple diseño de senderos o malecones o muelles o plazas o plazoletas obtendrá veinte (20) puntos, hasta un máximo de cuarenta (40) puntos, si llegare a presentar otra certificación adicional.	40 puntos
Ingeniero residente de la consultoría	Por tres (3) meses de experiencia específica adicional a la mínima requerida en Consultoría en diseño de estudios y diseños que contemple diseño de senderos o malecones o muelles o plazas o plazoletas o estructuras de puentes, obtendrá quince (15) puntos, hasta un máximo de treinta (30) puntos, si llegare a presentar otra certificación adicional.	30 puntos
Ingeniero ambiental	Por tres (3) meses de experiencia específica adicional a la mínima requerida en Consultoría ambiental en proyectos de senderos o muelles o malecones o planes de manejo ambiental, obtendrá quince (15) puntos, hasta un máximo de treinta (30) puntos, si llegare a presentar otra certificación adicional.	30 puntos

### 5.3. PROPUESTA ECONÓMICA (100 PUNTOS)

Se asignará el máximo puntaje de cien (100) puntos, al oferente cuya propuesta corregida esté más cerca por debajo de la media geométrica. Para el cálculo de la media geométrica se tendrán en cuenta el valor de la propuesta corregida de todas las propuestas hábiles presentadas y se aplicará la siguiente fórmula:

REALIZAR LOS ESTUDIOS Y DISEÑOS PARA EL SENDERO ECO TURISTICO DEL CERO DE LA BANDERA, LA PLAZOLETA DE LOS PESCADORES EL MALECÓN Y EL MUELLE TURISTICO SOBRE EL RIO ORINOCO, EN EL MUNICIPIO DE PUERTO CARREÑO – DEPARTAMENTO DEL VICHADA

$$MG = \sqrt[n]{PE_1 \times PE_2 \times PE_3 \times \dots \times PE_n}$$

MG = Media Geométrica

PEi = Propuesta Económica Corregida de cada Oferente

n = Cantidad de Propuestas Hábiles Presentadas

Para el resto de propuestas rectificadas, se restarán de a 10 puntos en orden de cercanía a la media geométrica por debajo, agotadas las ofertas por debajo de la media geométrica se continuará restando de a 10 puntos a las que estén por encima en orden de cercanía a la media geométrica.

#### 5.4. DECLARATORIA DESIERTA

La declaratoria de desierto de la presente invitación procederá cuando: a) Ninguno de los proponentes cumpla los requisitos habilitantes. b) Ninguno de los proponentes que han cumplido los requisitos habilitantes, presenten propuesta técnica o económica dentro de los parámetros de la invitación.

Dentro del mismo término de selección, FONTUR por motivos o causas que impidan la escogencia objetiva del Contratista, podrá declarar desierto el respectivo proceso cuando ninguno de los proponentes cumpla, o cuando no se hayan presentado propuestas para el proceso de selección.

No obstante lo anterior, FONTUR se reserva el derecho de adjudicar o no, el presente proceso en forma total o parcial, o en su defecto declararlo desierto, si no cumple con las necesidades del mismo, sin que esto genere obligación o indemnización alguna a favor de los proponentes que participen en el respectivo proceso.

El presente documento y las adendas que se produzcan en desarrollo del proceso de selección adelantado por FONTUR, no implica la aceptación de propuestas, ni le crean obligación de contratar con quienes presenten oferta o con el proponente seleccionado.

FONTUR, podrá abstenerse de seleccionar un contratista o abstenerse de suscribir el contrato, cuando después de realizar el análisis técnico, jurídico y financiero de las propuestas presentadas o una vez seleccionado el proponente, determine que ninguno de los proponentes cumple con las necesidades que se pretenden satisfacer, o se presenten circunstancias que modifiquen la necesidad o impidan, a juicio de FONTUR, la adecuada ejecución del contrato o del proyecto aprobado por el Comité Directivo del

REALIZAR LOS ESTUDIOS Y DISEÑOS PARA EL SENDERO ECO TURISTICO DEL CERO DE LA BANDERA, LA PLAZOLETA DE LOS PESCADORES EL MALECÓN Y EL MUELLE TURISTICO SOBRE EL RIO ORINOCO, EN EL MUNICIPIO DE PUERTO CARREÑO – DEPARTAMENTO DEL VICHADA

**Pág.  
51 de  
66**

---

FONTUR, sin que ello traiga como consecuencia el pago de indemnizaciones u obligaciones pecuniarias de algún tipo a favor de los proponentes.

La declaratoria de desierta se comunicará a través de la página web de FONTUR, [www.fontur.com.co](http://www.fontur.com.co) con lo cual se entenderán notificados todos los interesados en la presente Invitación Abierta.

#### 5.5. Interrupción o Terminación Anticipada del Proceso de Selección

En el evento en que surjan circunstancias administrativas o presupuestales que hagan inconveniente o innecesaria la contratación objeto de esta Invitación, FONTUR se reserva el derecho de dar por terminado el proceso de selección, total o parcialmente, suspenderlo e interrumpirlo en el estado en que se encuentre, condición que aceptan los proponentes con la sola presentación de la propuesta. En consecuencia, los proponentes renuncian expresamente a presentarle a FONTUR cualquier acción, reclamación o demanda, en virtud a lo dispuesto anteriormente.

Inclusive, por razones presupuestales, y así lo aceptan los proponentes, con la sola presentación de la propuesta, FONTUR podrá terminar anticipadamente el contrato o negocio jurídico que surja como consecuencia de la presente Invitación, sin que ello implique indemnización de perjuicios a favor del proponente seleccionado, quien renuncia a reclamaciones judiciales o extrajudiciales. No obstante, esta invitación hace parte del negocio jurídico que llegue a celebrarse y esta condición se consignará igualmente en los términos del referido negocio jurídico.

#### 5.6. DESEMPATE

En caso de empate, EL FONTUR aplicará los siguientes criterios de desempate:

De presentarse empate en el puntaje de evaluación de dos o más proponentes, FONTUR, utilizará como criterio de desempate, el mayor puntaje obtenido en la experiencia específica del proponente, en caso de persistir el empate se tomará como criterio de desempate, el mayor puntaje obtenido en el Equipo de Trabajo Clave, en caso de persistir el empate se tomará como criterio de desempate, la propuesta económica corregida que tenga el menor valor, en caso de persistir el empate se tomará como criterio de desempate, el sistema de sorteo por balotas.

REALIZAR LOS ESTUDIOS Y DISEÑOS PARA EL SENDERO ECO TURISTICO DEL CERO DE LA BANDERA, LA PLAZOLETA DE LOS PESCADORES EL MALECÓN Y EL MUELLE TURISTICO SOBRE EL RIO ORINOCO, EN EL MUNICIPIO DE PUERTO CARREÑO – DEPARTAMENTO DEL VICHADA

**Pág.**  
**52 de**  
**66**

---

## 5.7. ADJUDICACIÓN DEL CONTRATO

FONTUR, previos los estudios correspondientes y el análisis comparativo de las propuestas, basado en los aspectos legales, financieros y técnicos, adjudicará el contrato que se derive de esta invitación, al proponente cuya propuesta se ajuste a estos Términos de Referencia y haya obtenido el mayor puntaje, o haya cumplido la condición para el desempate establecida en el numeral 5.1.6. anterior.

No obstante lo anterior FONTUR se reserva el derecho de adjudicar o no, la presente invitación o en su defecto, declararla desierta, si no cumple con las necesidades del mismo, sin que esto genere obligación a indemnización alguna a favor de los proponentes que participen en el proceso.

La presente invitación y los documentos que se produzcan en desarrollo de la misma por FONTUR, no implican la realización de una propuesta, ni le crea obligación de contratar con quienes presenten Propuesta.

La adjudicación del contrato será comunicada a los proponentes, a través de la página web [www.fontur.com.co](http://www.fontur.com.co).

Publicada la adjudicación en la página web antes mencionada, el proponente favorecido deberá suscribir y perfeccionar el contrato en la fecha que le sea requerida por FONTUR.

## 5.8. INCUMPLIMIENTO EN EL PERFECCIONAMIENTO Y/O SUSCRIPCIÓN DEL CONTRATO.

Si el adjudicatario no suscribe y perfecciona el contrato dentro del término requerido, FONTUR podrá adjudicar el contrato al proponente que obtuvo el segundo lugar en calificación, según el orden de elegibilidad, siempre y cuando su propuesta sea igualmente favorable, sin menoscabo de las acciones legales a que haya lugar.

Lo anterior tendrá aplicabilidad para los proponentes seleccionados que no presenten dentro del término requerido, la totalidad de la documentación que certifique las calidades profesionales.

REALIZAR LOS ESTUDIOS Y DISEÑOS PARA EL SENDERO ECO TURISTICO DEL CERRO DE LA BANDERA, LA PLAZOLETA DE LOS PESCADORES EL MALECÓN Y EL MUELLE TURISTICO SOBRE EL RIO ORINOCO, EN EL MUNICIPIO DE PUERTO CARREÑO – DEPARTAMENTO DEL VICHADA

## CAPITULO VI

### CONDICIONES DEL CONTRATO

#### 6.1. OBJETO

REALIZAR LOS ESTUDIOS Y DISEÑOS PARA EL SENDERO ECO TURÍSTICO DEL CERRO DE LA BANDERA, LA PLAZOLETA LOS PESCADORES EL MALECÓN Y EL MUELLE TURÍSTICO SOBRE EL RÍO ORINOCO, EN EL MUNICIPIO DE PUERTO CARREÑO, DEPARTAMENTO DE VICHADA.

#### 6.2. VALOR Y FORMA DE PAGO

El valor del contrato será el valor de la propuesta seleccionada.

#### FORMA DE PAGO

FONTUR, cancelará al Contratista el valor del contrato así:

- a) Un Pago anticipado equivalente al 30% del valor total del contrato con la aprobación de la póliza respectiva, suscripción del Acta de Inicio correspondiente, aprobación del cronograma, del plan de inversión de anticipo y presentación de la cuenta de cobro respectiva por parte del contratista a FONTUR.
- b) Pagos cada dos (2) meses con la suscripción de Actas Parciales de avance de obra con la debida aprobación de la Interventoría. De cada una de las actas suscritas entre el Contratista y el Interventor, se descontará el 25% del valor como amortización del anticipo, hasta completar el 100% del valor total del mismo.
- c) Pago final del 10% del valor del contrato, a la firma del acta de liquidación bilateral del contrato al terminar el plazo de ejecución del contrato, acta suscrita con la entrega final de los productos contratados a entera satisfacción del Interventor y Acta de Recibo Final respectiva suscrita por las partes, informe final del interventor y del contratista y la presentación de la factura respectiva por parte del contratista.

Parágrafo 1: Los pagos se efectuarán previos los trámites administrativos y presupuestales a que haya lugar por parte de FONTUR, mediante consignación efectuada a la cuenta que el Contratista indique mediante comunicación dirigida a FONTUR, con el visto bueno de ejecución y del pago del contrato suscrito por el Interventor.

REALIZAR LOS ESTUDIOS Y DISEÑOS PARA EL SENDERO ECO TURISTICO DEL CERO DE LA BANDERA, LA PLAZOLETA DE LOS PESCADORES EL MALECÓN Y EL MUELLE TURISTICO SOBRE EL RIO ORINOCO, EN EL MUNICIPIO DE PUERTO CARREÑO – DEPARTAMENTO DEL VICHADA

Parágrafo 2: El interventor deberá expedir la certificación de cumplimiento a satisfacción que será requisito para el pago a efectuar al contratista, incluyendo el informe de Interventoría para el pago, con todos los soportes requeridos.

Parágrafo 3: El último pago está sujeto a que las partes hayan suscrito el acta de terminación y liquidación del contrato, previo visto bueno del interventor del mismo.

Parágrafo 4: Las Partes convienen que FONTUR podrá negar o aplazar el pago total o parcial de la factura cuando se presente uno cualquiera de los siguientes eventos:

- a. Cuando la obligación respectiva haya sido cancelada con anterioridad.
- b. Cuando se cite en forma incorrecta el NIT o el nombre del obligado al pago.
- c. Cuando el contenido de la factura no esté de acuerdo con las condiciones del Contrato.
- d. Cuando la factura se radique enmendada o alterada en su contenido original y con ello se altera el concepto o el valor real de la misma.
- e. Cuando se presente la factura por fuera de los plazos de radicación del calendario tributario unilateralmente establecido por FIDUCOLDEX, vocera del Patrimonio Autónomo FONTUR, al cual se acoge desde ahora el Contratista.
- f. Cuando se presente la factura sin el lleno de los requisitos que fije la ley o regulación tributaria.
- g. Cuando no se presente el original de la factura. No obstante, en casos extraordinarios el pago podrá causarse con la copia de la factura, debiendo entregar el original en el momento del pago.
- h. Cuando falte la firma del emisor vendedor o prestador del servicio en la factura.
- i. Cuando no se haya aceptado el bien o servicio por el interventor del Contrato.
- j. Cuando FONTUR o el interventor del Contrato hayan presentado reclamo escrito sobre el bien o servicio, dentro de los diez (10) días calendario siguientes a la recepción de la factura.
- k. Cuando se pretenda el cobro de la factura por un tercero distinto del emisor, que no haya cumplido con el aviso previo o los demás requisitos de la Ley 1231 de 2008. Para que la factura pueda endosarse, el vendedor o emisor debe haber dejado constancia expresa de su intención en el título y solo podrá endosarse una vez aceptado el título.
- l. Cuando no se haya notificado al vocero del Patrimonio Autónomo FONTUR el endoso o negociación del título, para que incluya las anotaciones sobre los pagos parciales.
- m. Cuando reciba orden de autoridad competente que suspenda la circulación de la factura, o afecte los derechos relacionados con la misma o con el negocio causal que le dio origen.
- n. Cuando no existan recursos líquidos para el pago, o sean insuficientes de acuerdo con las disponibilidades del fideicomiso y en su caso la prelación de pagos establecida en la ley.
- o. Cuando el Contratista no haya cumplido con las obligaciones contractuales.
- p. Cuando no se acredite el pago de los aportes al Sistema de Seguridad Social y Parafiscales mediante la presentación de la respectiva certificación.

REALIZAR LOS ESTUDIOS Y DISEÑOS PARA EL SENDERO ECO TURISTICO DEL CERO DE LA BANDERA, LA PLAZOLETA DE LOS PESCADORES EL MALECÓN Y EL MUELLE TURISTICO SOBRE EL RIO ORINOCO, EN EL MUNICIPIO DE PUERTO CARREÑO – DEPARTAMENTO DEL VICHADA

**Pág.  
55 de  
66**

---

Nota: En todo caso y de conformidad con las necesidades FONTUR podrá modificar la forma de pago en la etapa precontractual, antes de la suscripción del contrato. Todos los pagos están sujetos a la disponibilidad de PAC por parte de FONTUR, sin que el atraso que se pueda presentar genere intereses de ninguna naturaleza a favor del Contratista.

### 6.3. DURACIÓN

El contrato a celebrarse tendrá una duración de cuatro (4) meses.

### 6.6. OBLIGACIONES DEL CONTRATISTA

Las obligaciones del contratista son las señaladas en el Capítulo I de los presentes Términos de Referencia y señaladas en la propuesta seleccionada.

### 6.7. PÓLIZAS

El Proponente favorecido con la adjudicación del contrato, constituirá, a favor de Patrimonio Autónomo FONTUR con NIT 900.649.119-9, en una compañía de seguros legalmente establecida en el país, en formato de cumplimiento para particulares, las siguientes pólizas con sus respectivos amparos:

6.7.1. Póliza de seguro de cumplimiento a favor de particulares que cuente con los siguientes amparos:

- Buen manejo y correcta inversión del pago anticipado: Por un valor asegurado equivalente al ciento por ciento del 100% del valor del pago anticipado y con una vigencia igual a la del presente contrato y seis (6) meses más contados a partir de la fecha de su expedición.
- Cumplimiento del Contrato: Por un valor asegurado equivalente al veinte por ciento (20%) del valor total del contrato incluido IVA, con una vigencia igual a su plazo, de sus prórrogas si las hubiere y por cuatro (4) meses más.
- Calidad de los servicios: Por un valor asegurado equivalente al veinte por ciento (20%) del valor total del contrato incluido IVA, con una vigencia igual a su plazo, de sus prórrogas si las hubiere y por cuatro (4) meses más.
- Pago de salarios, prestaciones sociales e indemnizaciones: Por un valor asegurado equivalente al diez por ciento (10%) del valor total del contrato, con una vigencia igual a su plazo, de sus prórrogas si las hubiere y por tres (3) años más.

REALIZAR LOS ESTUDIOS Y DISEÑOS PARA EL SENDERO ECO TURISTICO DEL CERO DE LA BANDERA, LA PLAZOLETA DE LOS PESCADORES EL MALECÓN Y EL MUELLE TURISTICO SOBRE EL RIO ORINOCO, EN EL MUNICIPIO DE PUERTO CARREÑO – DEPARTAMENTO DEL VICHADA

**Pág.**  
**56 de**  
**66**

---

Las pólizas deberán entregarse con el recibo de pago de la prima o su equivalente, así como con las condiciones generales de la misma.

FONTUR aprobará las pólizas si las encuentra ajustadas a lo especificado, en caso contrario, requerirá al Contratista para que dentro del plazo que FONTUR le señale, haga las modificaciones y aclaraciones necesarias.

#### 6.8. CLÁUSULA PENAL

En caso de incumplimiento total o parcial de cualquiera de las obligaciones, se causará a cargo del Contratista una Cláusula Penal, equivalente al veinte por ciento (20%) del valor del contrato. FONTUR podrá compensar el valor de la Cláusula Penal hasta la concurrencia de los valores que se adeuden al Contratista por cualquier concepto. El Contratista renuncia expresamente a ser requerido para efectos de constitución en mora y entiende y acepta que el contrato para todos los efectos presta mérito ejecutivo por el solo hecho de la firma del Representante Legal sin requerir ningún otro tipo de diligencia adicional. El pago de la cláusula penal no exime al contratista del cumplimiento de la prestación principal ni del pago de la indemnización a que haya lugar.

#### 6.9. CONFIDENCIALIDAD, PROPIEDAD Y RESERVA

Los estudios, análisis, informes, documentos, aplicaciones, bases de datos, software, hardware, marcas, enseñas, nombres comerciales, modelos y dibujos industriales, patentes, Know How, secretos industriales, invenciones, descubrimientos y demás información considerada como propiedad intelectual protegida, a la cual el Contratista tenga acceso en virtud del desarrollo del objeto del Contrato, serán de propiedad exclusiva de FONTUR.

Esta disposición seguirá vigente después de la liquidación o terminación anticipada del Contrato por un período no menor de cinco (5) años y será responsabilidad del Contratista la indebida utilización de la misma de acuerdo con las normas vigentes.

**PARÁGRAFO PRIMERO:** En consecuencia, el Contratista no efectuará actividades, acciones y en general actos que puedan afectar la Propiedad Intelectual Protegida por ley o por estipulaciones entre las Partes, en especial a no divulgar, revelar, vender, publicar, copiar, reproducir, remover, disponer, transferir, entregar o suministrar total o parcialmente y en general utilizar directa o indirectamente a favor propio o de una tercera persona la información confidencial o propiedad intelectual de FONTUR o de



REALIZAR LOS ESTUDIOS Y DISEÑOS PARA EL SENDERO ECO TURISTICO DEL CERO DE LA BANDERA, LA PLAZOLETA DE LOS PESCADORES EL MALECÓN Y EL MUELLE TURISTICO SOBRE EL RIO ORINOCO, EN EL MUNICIPIO DE PUERTO CARREÑO – DEPARTAMENTO DEL VICHADA

**Pág.**  
**57 de**  
**66**

---

terceros a la cual tenga acceso en virtud del desarrollo del Contrato, sin previa autorización por parte de FONTUR o la persona que para tal efecto se delegue.

#### 6.10. PROHIBICIÓN DE CEDER EL NEGOCIO JURÍDICO QUE SURJA COMO CONSECUENCIA DE LA PRESENTE INVITACIÓN

Una vez celebrado el Contrato, éste no podrá cederse total ni parcialmente sin la autorización previa y escrita de FONTUR, quien tiene la potestad para hacerlo.

#### 6.11. SUBCONTRATOS

El Proponente no podrá subcontratar total ni parcialmente el objeto de la presente Invitación.

#### 6.12. Indemnidad por reclamaciones de terceros

FONTUR incorporará en el contrato cláusulas por medio de las cuales el Contratista se compromete a mantenerlo indemne patrimonialmente contra toda reclamación de terceros relacionada con la ejecución del contrato. La indemnidad deberá garantizarse frente a reclamaciones judiciales o administrativas, y frente a las reclamaciones laborales o no laborales. (ii) La cláusula de indemnidad incorporará como obligaciones del contratista: (a) la de defender a FONTUR en el proceso judicial o en el procedimiento administrativo de que se trate; (b) la de indemnizar a FONTUR cualquier daño padecido como consecuencia de la acción o la omisión de sus dependientes o subcontratistas; (iii) la de pagar las indemnizaciones que pudieren imponerse a cargo de FONTUR.

#### 6.13. Plazo para entrega del eventual contrato firmado y documentos solicitados

FONTUR informa al eventual Contratista, que el mismo estará obligado a remitir el Contrato que se suscriba debidamente firmado junto con los documentos correspondientes establecidos en el mismo contrato, dentro de los cinco (5) días hábiles siguientes al día en que se le informe que el contrato se encuentra listo para ser firmado. FONTUR podrá desistir de contratar lo previsto en el Contrato o darlo por terminado de manera unilateral con justa causa, en caso de que el eventual Contratista incumpla el término señalado y no lo entregue oportunamente firmado. Lo anterior, no generará indemnización alguna y no requerirá notificación de cualquiera naturaleza.

REALIZAR LOS ESTUDIOS Y DISEÑOS PARA EL SENDERO ECO TURISTICO DEL CERO DE LA BANDERA, LA PLAZOLETA DE LOS PESCADORES EL MALECÓN Y EL MUELLE TURISTICO SOBRE EL RIO ORINOCO, EN EL MUNICIPIO DE PUERTO CARREÑO – DEPARTAMENTO DEL VICHADA

## CAPITULO VII

### ANEXOS

- Anexo 1. Carta de presentación de la propuesta
- Anexo 2. Documento de constitución de consorcio o de unión temporal
- Anexo 3. Formato ftja11 de inscripción de proveedores
- Anexo 4. Formato compromiso anticorrupción y proceso de integridad
- Anexo 5. Autorización consulta centrales de riesgo
- Anexo 6. Formulario - experiencia general del proponente
- Anexo 7. Formulario profesionales claves
- Anexo 8. Formato propuesta económica

#### Anexo 1. CARTA DE PRESENTACIÓN DE LA PROPUESTA

Bogotá D. C.

Señores: FONDO NACIONAL DE TURISMO  
Carrera 13 No. 28 – 01. Piso 8.  
Ciudad

REF: Invitación Pública No- FNT- 03 de 2014

Nosotros los suscritos: \_\_\_\_\_, identificados con la C.C. \_\_\_\_\_ de \_\_\_\_\_ actuando en representación de \_\_\_\_\_, (o en nombre propio) de acuerdo con lo establecido en los Términos de Invitación, formulo la siguiente propuesta para \_\_\_\_\_ y, en caso de que nos sea aceptada por FONTUR, nos comprometemos a firmar el contrato correspondiente y,

Declaramos:

- 1 Que conocemos los términos del proceso de Invitación en referencia, así como los demás anexos y documentos relacionados con el mismo, y acepto cumplir todo lo dispuesto en ellos.
- 2 Que ofrecemos prestar el servicio objeto de la Invitación, con el personal que se requiera para cumplir el objeto y obligaciones de éste.

REALIZAR LOS ESTUDIOS Y DISEÑOS PARA EL SENDERO ECO TURISTICO DEL CERO DE LA BANDERA, LA PLAZOLETA DE LOS PESCADORES EL MALECÓN Y EL MUELLE TURISTICO SOBRE EL RIO ORINOCO, EN EL MUNICIPIO DE PUERTO CARREÑO – DEPARTAMENTO DEL VICHADA

Pág.  
59 de  
66

3. Que declaramos bajo la gravedad del juramento, que toda la información aportada y contenida en mi Propuesta es veraz y susceptible de comprobación.
4. Que acepto las condiciones y demás exigencias para la ejecución del Contrato.
5. Que declaramos bajo la gravedad del juramento, no estar incurso dentro de las políticas de conflicto de intereses previstas en el Código de Buen Gobierno Corporativo de FIDUCOLDEX ([www.fiducoldex.com.co](http://www.fiducoldex.com.co)).
6. Que en caso de que se nos autorice la celebración del Contrato, nos comprometemos a ejecutar el mismo dentro de los plazos contractuales, de acuerdo con lo establecido en los documentos del proceso de Invitación.
7. Que conocemos y aceptamos en un todo las leyes generales y especiales aplicables a este proceso contractual.
8. Que con la firma de la presente Carta bajo la gravedad del juramento, manifestamos que el proponente no se encuentra incurso dentro de las inhabilidades, incompatibilidades establecidos en la Constitución Política o en la Ley.
9. Que el proponente no está reportado en el último Boletín de Responsables Fiscales vigente a la fecha de la presentación de la Propuesta, expedido por la Contraloría General de la República.
10. Que leímos cuidadosamente los términos de la Invitación y demás documentos relacionados con el proceso de selección del asunto, y elaboramos la Propuesta ajustada a estos documentos. Por tanto, conocimos y tuvimos las oportunidades establecidas para solicitar aclaraciones, formular objeciones, efectuar preguntas y obtener respuestas a mis inquietudes.
11. Que como Proponente contamos con la capacidad y experiencia suficiente para ejecutar el Contrato objeto de esta Invitación.
12. Que conocemos todos los documentos sobre preguntas y respuestas.
13. Que nuestra información básica se RESUME así:

Nombre completo del proponente	
Cédula de ciudadanía o NIT	
Representante legal	

14. Que NINGUNO de los documentos de nuestra Propuesta cuentan con reserva legal. (En caso contrario el proponente deberá indicar cuáles cuentan con reserva legal y bajo que normas).
15. Que la Propuesta tiene una vigencia mínima de tres (3) meses contados a partir de la fecha de su presentación.
16. Que la Propuesta consta de (\_\_\_\_\_) folios debidamente numerados.
17. Que conozco y de manera expresa aceptamos y nos obligamos a cumplir las condiciones de esta Invitación, en el evento de ser aceptada nuestra Propuesta y la celebración del Contrato.

EL VALOR DE LA PROPUESTA es la suma de \_\_\_\_\_, Incluido IVA.

Me permito informar que las comunicaciones relativas a este proceso de selección las recibiré en:

Pbx: (1) 287 01 44

Carrera 13 N° 28 -01 Piso 8° Edif Palma Real  
Bogotá D.C. – Colombia  
[www.FONTUR.com.co](http://www.FONTUR.com.co)

Fax:  
(1) 287 01 44 ext: 127

REALIZAR LOS ESTUDIOS Y DISEÑOS PARA EL SENDERO ECO TURISTICO DEL CERO DE LA BANDERA, LA PLAZOLETA DE LOS PESCADORES EL MALECÓN Y EL MUELLE TURISTICO SOBRE EL RIO ORINOCO, EN EL MUNICIPIO DE PUERTO CARREÑO – DEPARTAMENTO DEL VICHADA

**Pág.  
60 de  
66**

---

Dirección: \_\_\_\_\_  
Ciudad: \_\_\_\_\_  
Teléfono(s): \_\_\_\_\_  
Fax : \_\_\_\_\_  
Correo Electrónico: \_\_\_\_\_

Atentamente,

FIRMA: \_\_\_\_\_  
Nombre del Representante Legal: \_\_\_\_\_  
C.C. N° \_\_\_\_\_ expedida en \_\_\_\_\_  
Nombre o Razón Social del Proponente: \_\_\_\_\_  
Nit: \_\_\_\_\_

ANEXO 2. Documento de Constitución de consorcio o de Unión Temporal

ANEXO 3. Formato FTJA11 de Inscripción de Proveedores ante FONTUR debidamente diligenciado, adjuntando los documentos exigidos en el mismo.

ANEXO 4. Formato compromiso anticorrupción y proceso de integridad

#### COMPROMISOS ASUMIDOS POR EL PROPONENTE

El proponente apoyará la acción del Estado Colombiano y particularmente a la FONTUR, para fortalecer la transparencia y la responsabilidad de rendir cuentas, y en este contexto deberá asumir explícitamente los siguientes compromisos, sin perjuicio de su obligación de cumplir la Constitución Política y la Ley colombiana, así:

- El proponente se compromete a no ofrecer, ni entregar dádivas, agasajos, regalos, favores o cualquier otra clase de beneficios, a ningún funcionario, ni pariente en cuarto grado de consanguinidad y segundo de afinidad y primero civil en relación con su propuesta, con el proceso de invitación o de contratación, ni con la ejecución del contrato que pueda celebrarse como resultado de su propuesta.
- El proponente se compromete formalmente a impartir instrucciones a todos sus empleados, agentes,

REALIZAR LOS ESTUDIOS Y DISEÑOS PARA EL SENDERO ECO TURISTICO DEL CERO DE LA BANDERA, LA PLAZOLETA DE LOS PESCADORES EL MALECÓN Y EL MUELLE TURISTICO SOBRE EL RIO ORINOCO, EN EL MUNICIPIO DE PUERTO CARREÑO – DEPARTAMENTO DEL VICHADA

**Pág.  
61 de  
66**

---

asesores, y a cualquier otro representantes suyo, exigiéndoles el cumplimiento en todo momento de las leyes de la República de Colombia, y especialmente de aquellas que rigen la presente invitación y la relación contractual que podría derivarse de ella. Así mismo impondrá la obligación de no ofrecer, ni entregar dádivas, agasajos, regalos, favores o cualquier otra clase de beneficios, a ningún funcionario o contratista que pueda influir en la adjudicación de su propuesta, bien sea directa o indirectamente.

- El proponente se compromete formalmente a no efectuar con terceros acuerdos o realizar actos o conductas que tengan por objeto la distribución de la adjudicación de contratos entre los cuales se encuentre el que es materia de la presente invitación, o la fijación de los términos de la propuesta.

Las consecuencias por el incumplimiento del compromiso anticorrupción, serán aplicadas según la comprobación que del mismo se haga y se procederá a denunciar el hecho ante las autoridades judiciales competentes en el caso de que el hecho identificado constituya delito sancionado por la Ley penal colombiana.

\_\_\_\_\_  
FIRMA DEL REPRESENTANTE LEGAL

Nombre \_\_\_\_\_  
C. C. No. \_\_\_\_\_ de \_\_\_\_\_  
Razón Social \_\_\_\_\_  
No. del NIT \_\_\_\_\_  
Dirección \_\_\_\_\_  
Correo Electrónico \_\_\_\_\_  
Telefax \_\_\_\_\_  
Ciudad \_\_\_\_\_

Anexo No. 5. Autorización Consulta Centrales de Riesgo

Yo, \_\_\_\_\_  
Identificado como aparece al pie de mi firma, obrando en mi propio nombre y/o en representación de:

\_\_\_\_\_  
Autorizo expresa e irrevocablemente a FIDUCOLDEX, libre y voluntariamente, para que reporte a la Asociación Bancaria y de Entidades Financieras de Colombia ASOBANCARIA, o a cualquier otro operador y/o fuente de información legalmente establecido, toda la información referente a mi comportamiento como cliente que se relacione con el nacimiento, ejecución, modificación, liquidación y/o extinción de las obligaciones que se deriven del presente contrato, en cualquier tiempo, y que podrá

INVITACIÓN ABIERTA A PRESENTAR PROPUESTAS No. FNT – 003– 2014

REALIZAR LOS ESTUDIOS Y DISEÑOS PARA EL SENDERO ECO TURISTICO DEL CERO DE LA BANDERA, LA PLAZOLETA DE LOS PESCADORES EL MALECÓN Y EL MUELLE TURISTICO SOBRE EL RIO ORINOCO, EN EL MUNICIPIO DE PUERTO CARREÑO – DEPARTAMENTO DEL VICHADA

Pág.  
62 de  
66

reflejarse en las bases de datos de la CIFIN o de cualquier otro operador y/o fuente de información legalmente establecido. La permanencia de la información estará sujeta a los principios, términos y condiciones consagrados en la ley 1266 de 2008 y demás normas que lo modifiquen, aclaren o reglamenten. Así mismo, autorizo, expresa e irrevocablemente a FIDUCOLDEX S.A. para que consulte toda la información financiera, crediticia, comercial, de servicios y la proveniente de otros países, atinente a mis relaciones comerciales que tenga con el Sistema Financiero, comercial y de servicios, o de cualquier sector, tanto en Colombia como en el Exterior, en cualquier tiempo. PARÁGRAFO: La presente autorización se extiende para que FIDUCOLDEX pueda compartir información con terceros públicos o privados, bien sea que éstos ostenten la condición de fuentes de información, operadores de información o usuarios, con quienes EL CLIENTE tenga vínculos jurídicos de cualquier naturaleza, todo conforme a lo establecido en las normas legales vigentes dentro del marco del Sistema de Administración de Riesgos de Lavado de Activos y Financiación al Terrorismo SARLAFT de FIDUCOLDEX S.A.

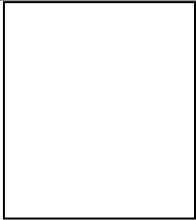
	<b>REGISTRO DE HUELLA DACTILAR</b>
Huella Dactilar (Índice derecho)	Firma y documento del Representante
Ciudad y Fecha: _____	
<i>Quien suministre información que no corresponda a la realidad incurre en el delito de falsedad en documento privado. Art. 221 - 222 C.P.C.</i>	
_____	

REALIZAR LOS ESTUDIOS Y DISEÑOS PARA EL SENDERO ECO TURISTICO DEL CERO DE LA BANDERA, LA PLAZOLETA DE LOS PESCADORES EL MALECÓN Y EL MUELLE TURISTICO SOBRE EL RIO ORINOCO, EN EL MUNICIPIO DE PUERTO CARREÑO – DEPARTAMENTO DEL VICHADA

ANEXO 6. Formulario - Experiencia General del Proponente

**FONDO NACIONAL DE TURISMO – FONTUR  
FORMULARIO - EXPERIENCIA DEL PROPONENTE**

Tipo de Experiencia a Certificar:    General:     Específica:

Nombre de Proceso:  Código

Nombre Proponente:

Objeto del contrato	Fecha inicio	Fecha terminación	Entidad Contratante	Valor Ejecutado COP	Valor Ejecutado SMML	Forma de Asociación (I, UT, C)	% participación	Valor Ejecutado Participación SMML	Folios
Suma total contratos reportados									

Observaciones:

Forma de Asociación: I Individual – UT Unión Temporal – C Consorcio

Firma del proponente o del representante legal:

Nombre del interesado o del representante legal

AÑO	2014	2013	2012	2011	2010	2009	2008	2007	2006	2005
SMMLV (COP)	616.000	589.500	566.700	535.600	515.000	496.900	461.500	433.700	408.000	381.500

INVITACIÓN ABIERTA A PRESENTAR PROPUESTAS No. FNT – 003– 2014

REALIZAR LOS ESTUDIOS Y DISEÑOS PARA EL SENDERO ECO TURISTICO DEL CERO DE LA BANDERA, LA PLAZOLETA DE LOS PESCADORES EL MALECÓN Y EL MUELLE TURISTICO SOBRE EL RIO ORINOCO, EN EL MUNICIPIO DE PUERTO CARREÑO – DEPARTAMENTO DEL VICHADA

**Pág.**  
**64 de**  
**66**

ANEXO 7. Formulario profesionales claves

FONDO NACIONAL DE TURISMO – FONTUR FORMULARIO - PERFIL DE LOS PROFESIONALES CLAVES							
Código de Proceso: FNT _____							
Nombre de Proceso: _____							
Nombre Proponente: _____							
Nombre Profesional	Cargo Propuesto	Profesión	Fecha de Tarjeta	Título de Especialización, Maestría o Doctorado	Experiencia General en años	Experiencia Específica en Meses	Folios
Debe incluirse la información de todos los profesionales a ocupar los cargos calificables							
Firma del proponente o del representante legal							
Nombre del interesado o del representante legal							
CC o NIT del proponente o representante legal							



REALIZAR LOS ESTUDIOS Y DISEÑOS PARA EL SENDERO ECO TURISTICO DEL CERO DE LA BANDERA, LA PLAZOLETA DE LOS PESCADORES EL MALECÓN Y EL MUELLE TURISTICO SOBRE EL RIO ORINOCO, EN EL MUNICIPIO DE PUERTO CARREÑO - DEPARTAMENTO DEL VICHADA

ANEXO 8. Formato Propuesta Económica

FONDO NACIONAL DE TURISMO – FONTUR FORMULARIO - PRESUPUESTO POR HONORARIOS				
Nombre de Proceso:				Código
Nombre Proponente: <input style="width: 80%;" type="text"/>				
<b>A - Costos de Personal</b>				
Cargo	Meses de Permanencia	Dedicación %	Tarifa Mensual	Valor Parcial
(a) - Sub Total:				
(b) - Factor Multiplicador:				
<b>A - Total Costos de Personal A = (a) x (b) :</b>				
<b>B - Otros Costos Directos</b>				
Descripción	Unidad	Cantidad	Precio Unitario	Valor Parcial
<b>B - Total Costos Directos :</b>				
<b>C - SUB TOTAL COSTO A + B :</b>				
IVA: <input style="width: 50%;" type="text"/> %				
<b>VALOR TOTAL = C:</b>				
<b>Observaciones:</b>				
Además de los profesionales claves y de los mínimos solicitados, se deben incluir los profesionales y técnicos que considere pertinentes. En otros costos directos incluir los temas que considere pertinentes como: transporte, papelería, comunicaciones, informes, ensayos de laboratorio, alquiler de equipos, fotografías, etc.				
Firma del proponente o del representante legal: <input style="width: 80%;" type="text"/>				
Nombre del proponente o del representante legal: <input style="width: 80%;" type="text"/>				

REALIZAR LOS ESTUDIOS Y DISEÑOS PARA EL SENDERO ECO TURISTICO DEL CERO DE LA BANDERA, LA PLAZOLETA DE LOS PESCADORES EL MALECÓN Y EL MUELLE TURISTICO SOBRE EL RIO ORINOCO, EN EL MUNICIPIO DE PUERTO CARREÑO - DEPARTAMENTO DEL VICHADA

**FONDO NACIONAL DE TURISMO – FONTUR  
 FORMULARIO - ANÁLISIS DE FACTOR MULTIPLICADOR**

Nombre de Proceso:	Código
<input style="width:95%;" type="text"/>	<input style="width:95%;" type="text"/>

Nombre Proponente:

A - SUELDO	<b>100%</b>
B - Prestaciones Sociales	%
Incluir:	
Seguridad social (pensión, cesantías, salud), vacaciones, primas, parafiscales (SENA, ICBF, compensación familiar).	
Subsidio transporte, riesgos profesionales, dotación.	
Otros	
C - Otros Costos Directos e Indirectos	%
Horas extras, recargos nocturnos y dominicales.	
Gastos operación oficina.	
Gastos financieros, otros	
D - Utilidad y Costos de Legalización e Impuestos	%
Pólizas	
Utilidad	
Impuestos	
<b>TOTAL FACTOR MULTIPLICADOR - Suma ( A + B + C + D )</b>	<b>%</b>

Observaciones:

Firma del proponente o del representante legal:

Nombre del proponente o del representante legal: